ESTABLISHED 1872, NO. 19626 THE SHUN PAO SHANGHAI, MONDAY OCTOBER 31, 1927.

申報

中華民國十六年
十月三十一號 星期一
舊曆丁卯年十月初七日
外埠三張半 本埠另加增刊一大張
今天本報售大洋四分
第一萬九千六百二十六號

今日大事記

▲晉軍占領三河縣
▲討唐軍分三路入鄂
▲昌方面宜十六軍與二軍發生衝突
▲譚延闓等電粵表示四次執監大會仍在召集中
▲黃紹雄由梧州返粵
▲無錫共產黨又活動軍警嚴加防範

廉購 **夷堅志** 今日爲**最後**之一日 切勿錯過
全書二十冊 特價八元
商務印書館啓

眞美善書店 —上海靜安寺路斜橋總會對面—

半月刊 **眞美善** 十一月一日出版
—另售大洋二角—(半年十二冊一元七角半 全年廿四冊三元二角半)

東亞病夫 修改孽海花前編發行預約

創刊號目錄
封面(五色版)……小鶼
編者的一點意見……病夫
詹男子……病夫
孽海花……病夫
愛的原線……虛白
論法蘭西悲劇源流……病夫
鍊獄魂……虛白譯
鴉片煙節……病夫譯
同性的交情……病夫譯
評者論壇
○其餘不及備載○

(一)孽海花前編第一二集經病夫大加修改與舊本大不相同復增插圖每編二冊定價大洋一元六角
(二)預約價每編減收爲一元
(三)預約以三千部爲限至十六年十二月十日爲止
(四)凡訂購眞美善雜誌全年者照預約價再八折訂半年者打九折
(五)十七年一月十日出版憑券兌書

本店新書
翻譯戲曲
歐那尼……病夫譯……實價八角
呂克蘭斯鮑夏……病夫譯……實價六角半
呂伯蘭……病夫譯……實價八角
[illegible]劇 夫人學堂……病夫譯……實價六角
[illegible]……甲種二元 乙種一元五角
[illegible]……每部二十二冊 定價一元六角

本外埠各大書局均有代售

介紹 **陳志方女醫師**
[illegible]
介紹人 王一亭 虞洽卿 王曉籟 黃金榮 杜月笙 張嘯林 [illegible]

商賢兄鑒 啓者弟已到滬有事面洽請示住址或駕敝寓盼切 養啓 望志路仁壽里十五號 5250甲A

黃楚九翔辦的 萬年公墓
一切公開並非營業 欲定穴者請來接洽

楚九於前數年，在滬西漕河涇地方，購地一區，建造家塋，嗣以餘地甚多，凡至親好友之欲卜葬於斯者，亦可分讓，因定名曰親睦公園，位置幽靜，交通便利，樹木幽深，園墻繚繞，大門以外，兩亭翼峙，左名望雲，右名欽月，翁仲石馬，分列兩旁，氣象軒昂，規模宏肅，茲特大加開放，公諸同好，改爲萬年公墓，並擬絡續購添地基，擴充墓穴，所有公墓事務，以及欸項賬目，一切公開，將來交由董事會經理保管，且改組以前，所購地畝，及一切建築物，均由楚九個人出資者，亦自願全數助入園中，並不收回分文，其董事會係召集葬戶家屬組織之，俟全園定穴達八成以上時，即行召集凡葬戶家屬，均有選舉被選之資格，以昭公正，而垂久遠，公墓地址在漕河涇東首，由法租界經徐家滙路，過謹記橋，轉斜土路，一直即達墓門，車馬均可直達，公墓事務所，暫設愛多亞路二百五十號知足廬內，諸君如逕赴公墓參觀，可由觀門人領看，如欲定穴，請惠臨事務所接洽爲盼，章程函索，即寄，

時新冒綢緞顧繡局擴充營業露佈
呢絨洋貨
▲謹擇本月初八日起特別大減價卅天
▲添設◉時裝部◉皮貨部▼
電話中三一六四 地址南京路[illegible]弄口
ZA5723

天地交泰 得孕之期

雄壽丸 爲專治陰虧腎虛陽萎精滑等病之聖藥
橙黃橘綠，一年佳景在小春，所以十月乃天地交泰之期，兩性調和，最易得胎！惟必先忌行房事半月或二十天，先自靜心服藥，除去體內一切隱病，如遺精，陽萎，早洩，冷精等，服藥既充，然後同房，當必百發百中矣。於此種子尤靈，諸君如欲使尊夫人得胎，倍增家庭快感，於此小陽春時，速服此丸，一索得男，可操左券，每瓶三元，請在上海三馬路中法大藥房 總經理 上海羅威公司發行

新愛倫大戲院 今天起連映三日夜
十三妹 大鬧能仁寺
本院特別改良粉刷全新并選映最佳中外名片連月以來座客常滿可見本院所映影片載受觀衆熱烈之歡迎突十三妹爲友聯影片公司最佳作品亦爲閱產影片之優異此本院不惜重金租得准於今日起連映三天愛觀國產影片者盍與來惟價目不增以示優待乎
時間 日戲三時至五時 夜戲七時至九時 九時至十一時
價目 樓下小洋二角 樓上小洋三角

天津明星大戲院啓事
本院所映國製影片原已訂由上海六合影片營業公司供給近有各公司直接[illegible]
ZA0930

六合影片營業公司廣告
本公司承天津明星大戲院委託選擇國製影片供給該院開映特此登報廣告凡各製片公司出品欲在天津明星院開映者請將影片全部送至仁記路三十五號本公司接洽以便選閱爲荷

三星廠總發行所開幕紀念大廉價展期七天
夏曆十月初六日起
總發行所開幕紀念廉價期內辱承各界人士踴躍惠顧至爲紉感惟因購者擁擠致抱向隅者多深以爲歉用特展期七天備齊各種花式任憑選購藉答惠顧諸君盛意尚希早臨以免再抱向隅
購滿二元者仍贈電光雪C一瓶

電光雪自今日起特價對折(原價A四角B三角C二角)
毛葛旗袍料每件十一元九折
電光布三星絨等應時衣料九折
灰直貢呢嗶嘰元直貢等八折
小號印花冲絲巾前售每打一元者減售六角五分
10號條子蔴紗巾前售每打一元二角者減售八角
新裝女帽與呢帽七折絲絨女帽八折
羊毛被胎足六磅每條廿五元二角九折
西湖風景靈連架三元八折

南京路石路西首

南京路望平街斜對 九華綢緞商店：敬請顧客公同抽籤
敝商店向抱薄利多賣主義，及貨美價廉，花色繁多，三種特點，久荷各界贊美稱許，最近又由各地名廠，運到精美貨物數百種，價目比衆不同，當茲秋末冬初，正需購辦衣料，敢請諸君惠臨一試，當知不謬，且敝商店前爲酬報惠顧諸君盛意起見，特將陽歷十月內之日期(除雙十節外)，用抽籤法，贈送貨品一天，業已登報通告，茲定於十一月二號下午二時，在敝商店二樓，當衆開籤，務祈惠顧諸君賁臨監視，無任盼禱。
再陽曆九月內抽籤之際，曾蒙陸先生及徐吳潘三女士，當衆抽得九月廿六一天，爲贈送期，持有此日發票之顧客，得向敝商店兌取貨物，不收分文，信用昭著，衆所共知，現除已陸續來店兌取者外，尚有少數，仍未見臨，用再延長五天，至十一月五號爲止，過期作廢，特此附告。(地址)南京路望平街斜對(電話)中六五三一
ZA3566

洞庭東山會館 秋季大會 通告
逕啓者茲訂於夏曆十月初九日(即星期三)下午一時假座牯嶺路普益代辦公司召集秋季大會報告上半年經過情形及賬略討論一切同時舉行東山會館選舉揭曉凡吾會員屆時務希早臨共襄盛舉是所企盼除專函通告外用再佈聞
洞庭東山會館 洞庭東山旅滬同鄉會 同啓
地址上海虹口東有恒路口順興里 ZA5815

昌生烟草公司出品上等國貨獅球牌香烟露佈

交通烟草公司新出鴻福牌露佈
啓者本公司應社會之需要特添出鴻福牌一種選擇上等原料出品如同業已有是項商標出世者務於三日內持證來本埠法租界平濟利路本公司聲明可也
ZA5680

中國龍華烟草公司啓事
本公司出品硬殼十支仙駝牌香烟市上早已行銷又出十支遊船牌香烟廿支陸鵬牌香烟不日即可出品如同業之牌名與本公司出品之牌號相同者限三日內携確實證據前來聲明
通訊處 虹口東有恒路二千三百十五號至二千三百十六號門牌
A甲5245

正誼社啓事
本社遵照十月十八日參事會議決改組爲委員制於十月二十五日起三十日止爲選舉期十一月一日下午八時在本社當衆開票凡我社員屆時賁臨不勝榮幸除函達外特此登報諸維公鑒

歷代名人書畫展覽會開幕通告
啓者本會茲有著名收藏家願將歷年所藏各朝名人書畫出讓並標明最低價目陳列於靜安寺路跑馬廳對面同福里第一百二十八號展覽二星期由陰曆十月初三日起至十六日止但因精品各件頗多限於地位準於三日更換一次諸鑒賞君賁臨參觀毋任歡迎之至
時間 上午九時至十二時 下午一時至六時
ZA5510

津浦鐵路管理局通告
查本路浦口滁州間橋樑軌道業已修理完竣茲特定於十一月一日起恢復浦滁間客貨列車每日各開二次計浦口第十二次車七點開第十四次車十三點十分開滁州第十一次車十點開第十三次車十六點三十分開經過各站均照常售票特此通告
ZA3550

上海煤炭業公會所爲同業公議火爐煤市價聲明謹告
下列價格自西曆一九二七年十一月一日爲始

品名	價格
特別東京白煤	每噸洋三十七元
東京白煤	每噸洋三十六元
海豐白煤	每噸洋三十四元
中國長城白煤	每噸洋三十四元
中國膠州白煤	每噸洋二十四元
中國柳江白煤	每噸洋十九元
特別烟煤	每噸洋二十四元
房子頭號煤	每噸洋二十二元
房子二號煤	每噸洋二十元
廚房頭號煤	每噸洋廿二元
廚房二號煤	每噸洋二十元
廚房三號煤	每噸洋十八元
水汀統煤	每噸洋十七元
水汀二號煤	每噸洋十五元
水汀煤屑	每噸洋十四元
水汀二號屑	每噸洋十三元
火爐柴	每洋二十個
炭	每件八角

北京女師大在滬公鑒

敬啟者茲訂於十一月一日午後二時在法租界金神父路二四四號開女師大同學會籌備會凡我母校先後畢業肄業諸姊妹務請出席是盼

發起人 許逸塵 張平江 鄧名芳 江燁 呂雲章 唐德貞

5247甲A

郵電稅務銀行鐵路學校招生

本校爲培養郵局電局鹽務海關銀行及鐵路之特殊人才以投考全國郵電鹽務海關銀行鐵路等六科專授以投考上述各機關之種種應用學識技能及錄取後服務上所必要之學識經驗本校教授無不得有滿意之成果歷年畢業生被各機關錄取者甚多招生五十名預備畢業鐵路專科函授學校務請從速報名入學一切詳情見本校簡章函索須附郵票四分●郵電稅務銀行鐵路專科函授學校啟●校址上海北四川路底施高塔路恆豐里七十二號

乙A5681

國立第四中山大學農學院遷地辦公通告

敝院現以固有院址所駐軍隊業已開出故全部遷往三牌樓小門口本院辦公此後如有信件請逕寄該處是荷

國立第四中山大學農學院 園藝 畜牧獸醫 專修班招生 男女

本院爲培養園藝畜牧及獸醫指導人才以應急需起見特組織園藝畜牧獸醫專修班招考簡章如下（學額）各以廿名爲限（資格）有相當學力者（期限）二年畢業（學費）學費免繳膳宿費自理（報名）自登報日起至十一月四日止在南京三牌樓本院園藝畜牧門預備室或成賢街大學本部農學院辦事處報名（試期）十一月六日七日兩日在本院考試（考試科目）國文算學生物科學常識口試（服務）畢業後由本院介紹各省公私立各農業機關或本院服務（附註）蠶桑專修班補招新生及已經報名而未與考者亦在六日至七日兩日考試

乙A5559

上海英美煙廠罷工工友請向下列指定地點去登記

辦法（一）本會專辦理此次罷工工友登記事宜（二）自十一月一日起至三日止每日上午九時起至十二時止下午一時起至四時止凡我罷工工友帶同銅牌前往指定登記地點登記（三）凡有下列情形者不得登記不得領取救濟（甲）尚未罷工之工人（乙）不良工友不守秩序者（丙）無銅牌者（丁）歷年之失業工友（四）小火輪駁船及其他附屬部工友後援會辦理（五）各間總管職員各間做工賬職員各間頭目請往花園石橋英美烟廠工會報名以便協助辦理登記事宜

指定登記地點（一）老廠在浦東花園石橋英美烟廠工會（二）新廠在浦東春江碼頭第一工會（三）新廠在浦西虹鎮第三廠英美烟廠工會第二登記處並有本會發給數工友向其他附屬部工友

上海英美烟廠罷工工友後援會啟

戊A3565

上海浦西怡和碼頭棧務工會第一分會警告破壞工會份子

本會自受工統會指導組織成立以來對於會務不遺餘力詎料竟有不良份子從中破壞及違背工統會命令本會今特告本碼頭工友凡未加入本會者迅速覺悟已加入者應遵守會章否則以最後手段對付之除呈函工統會組織科核辦外理合忠告諸希垂察

甲A5238

敬謝各團體

敬啟者敝會此次開游藝會荷蒙各團體鼎力援助同人等不勝感激之至但其中有招待不週之處諸希原諒茲特登報鳴謝

上海浦西怡和碼頭棧務工會第一分會啟

甲A5165

謝耀祖 葆生 啟事

十月初三日爲小兒文元授室之期嘉賓戾止榮幸無似復荷寵賜隆儀祗領之餘愧感莫銘深恐招待未週不克踵謝殊爲歉仄特登申新兩報鳴謝盛意聊表下忱諸希垂鑒

乙A5687

余煥章啟事

煥章奉江蘇全省戒煙藥品專賣處令委爲丹徒縣戒煙藥品專賣分處長即日前往任事此啟

甲A2335

宋志與敬白

昨閱貴報新聞欄內登載吳淞郵局長販土敗露一則鄙人閱之不勝駭異按是九月廿九日起至十一月八日止爲鄙人請病假期間鄙人在何事端發生概與鄙人無涉事關妨碍鄙人名譽特爲鄭重更正此啟

乙A5255

天泰祥裕記西菸號推盤聲明

竊敝號現因無意開張推盤與和記組織營業所有敝號經手人欠欠人等欵均歸裕記自理概與和記無涉特此登報聲明

天泰祥裕記西菸號主居瑞伯啟

乙A5162

緊要啟事（受盤天泰祥西菸號）

鄙人受盤天泰祥裕記西菸號改名和記以示區別所有裕記以前人欠欠人均歸裕記自理概與和記無涉並有裕記担保等事一概取消無效特此登報聲明

天泰祥和記西菸號啟

乙A5662

崑山巴城鎮顧屈氏與螟蛉子顧慰慈即董六觀脫離關係

竊氏夫桂全於光緒二十一年棄世氏於二十九年過繼董六觀爲螟蛉子命名慰慈於宣統元年爲之娶妻陳氏并撫養將二十年不料慰慈平日專事賭博不安本分在外虧空鉅欵氏於舊曆七月二十一日略加訓斥慰慈即毀壞物件將氏毆辱并於二十三日夜出外從此氏與慰慈即脫離母子關係無論至親密友凡有銀錢出入及在外一切行爲等情氏概不負責除呈請縣政府備案外恐未週知特登報聲明

乙A5663

李中庸醫生病愈照常應診

德國海台山大學醫學博士 汪名孝啟事

名孝前因病停診多時蒙諸親友慰問銘感良深對於來診諸君徒勞跋涉歉仄尤多現賤恙業已全愈自即日起照常應診尚希各界賜鑒是幸

門診 上午九時至十一時下午二時至五時在天后宮橋五洲藥房分店上午九時以前及十二時至二時在北四川路底施高塔路恆豐里六十五號住宅出診上午十一時至十二時下午五時至七時

戊A3586

台灣聖手

姚爾昌醫師爲美國本薛文尼大學醫科博士自返國後歷任中外各大醫院花柳科專門醫師學理經驗均極宏博敝人術患者一經治療莫不着手成春固已名滿中外矣鄙人不慎患獨多年時伏時發遍覓莫效亦經聖手不久無痛治愈並得月尿清腎健縱慾飲狂行亦不復發誠神技也感後特爲頌揚

診時上午十一時至下午六時星期日下午休息 診所在寗波路四川路轉角

甲A5259

王辯妹鑒

兄特來滬現寓三馬路口孟淵旅社四十六號望見報後速來因口角細故竟爾身遠颺未免太使氣甚勿固執已見以重父母愛也

兄王銳博啟

甲A5226

浙江戒煙藥品專賣中興公司通告 第六號

案照本公司遵奉部令定於十一月一日正式開辦所有承辦杭屬杭縣海寗富陽餘杭於潛新登昌化臨安八縣嘉屬嘉興平湖嘉善崇德桐鄉海鹽六縣湖屬吳興長興德清安吉孝豐武康六縣寗屬鄞縣慈谿南田定海鎮海奉化象山七縣溫屬永嘉平陽瑞安樂清玉環泰順六縣紹屬紹蕭山諸暨上虞三縣台屬臨海黃巖溫嶺寗海天台仙居六縣衢屬衢縣龍游常山開化江山五縣嚴屬建德桐廬壽昌分水遂安淳安六縣金屬金華蘭谿永康東陽義烏武康浦江湯溪八縣各分處已經認定者務望即至本公司領取委狀鈐記并備處麗水龍泉松陽遂昌宣平景寗縉雲雲和慶元十縣各分處雖有商人分別請願承辦惟均未認爲確定茲查本公司正式開辦在即內地商人如有自願承辦以上各縣分處者務親臨本公司營業科面爲接洽期迫限促幸勿延悞以免向隅特此通告

◉總處設杭州菩提寺路二號 ◉辦事處上海愛多亞路九十七號六樓

乙A5655

江浙捲烟統稅總公棧通告

本公棧由華商各烟廠組織並訂立章程呈奉國民政府財政部核准商烟統稅處悉依法辦理凡江浙兩省捲烟統稅均由協助江浙捲烟稅務事宜一切手續定於十一月一日正式成立在花園路新築里九號設立總公棧開始辦公特此通告

乙A5646

警告葉夏聲律師

查貴律師於本年七月廿七日代向上海臨時法院領取李作庸繳還敝公司貨欵洋六百元即行遠避無踪茲特登報通告限兩星期內將該欵送還敝處以資結束否則定當嚴重交涉勿貽後悔

鑄豐通記搪瓷公司啟 十月卅一日

戊A3567

任家亨律師代表通如僧緊要聲明

茲據通如僧聲稱以月律僧將第一二三三號寺基一畝一分五厘一毫並樓房五間在外押借鉅欵故債權人現在該寺基上起造房屋之情事查月律僧對於該寺產業正在訴訟拘束之中如外界不明眞相彼其朦混抵押必致受害無窮應請登報聲明等情前來合亟代表登報聲明如右即希公鑒

事務所四川路七十七號

乙A5660

馮仲拔大律師證明陳鳳元袁惠馨協議離異啟事

茲據陳鳳元袁惠馨稱雙方不合自願協議離異日後婚嫁各聽自由特延本律師證明代表登報聲明

茲據陳鳳元聲稱於本年夏曆六月廿六廿八等日代登申新兩報離異處分之一切狀況所負債務有數千元之鉅業經涉訟

事務所四川路二二五號 電話中央九六四七

乙A5684

律師張遐鈞受任即小達子常年法律顧問

事務所四川路一四一號 電話中央二九七三 帮辦劉東軒

乙A5658

特此通告

律師張一鵬代表程沈氏二次聲明

據程沈氏稱前經委託代表登報後今又見朱新之張鶴鳴登報聲明如下據程沈氏等九鄭君聲稱長房次子出嗣與本律師聲明內稱長房已故長房之子均屬本律師事務所等語查程沈氏之夫脫離關係一節不容任意指摘自應負責提出確實脫離之證據以爲證明分財產不惜捏詞訴訟程沈氏亦極願對簿公庭以明曲直並不辭候法院審判一切在報紙上理論徒爲九鄭君等所欺無益特此再聲明以告親族此啟

事務所白克路修德里二三九〇號

乙A5648

陳文照律師受任水菓業公所時行堂常年法律顧問

事務所愛多亞路卅八號大電話中九七四七號南市新門中華路一五三百二十號

伍守恭律師受任許箴士君常年法律顧問 此佈

上海浙江路漢口路事務所三樓四號 電話中央三九三九 蘇州事務所齋家巷四十號

乙A5671

公平會計師事務所 奚玉書會計師 招賣華泰鋸木廠通告

允孚律師圖

本會計師奉上海臨時法院諭准變賣華泰鋸木廠機器財產等坐落蘇州河南岸九十四號茲特登報標賣欲投標者請先向該廠管門人領看然後將標價於十一月七日以前送到愛多亞路八十號六樓本會計師事務所標明（一）全部或（二）部份投標均可緊要機器名稱如下（一）五十四馬力蘭氏牌車頭式鍋爐（二）大平鋸車（三）大鋸車（四）直鋸車（五）木床（六）線腳車（七）直鋸車（八）裁邊圓鋸車（九）圓鋸車（十）雙面鉋車（十一）八尺車床（十二）落地鑽床（十三）木作床（十四）大磨鋸齒車（十五）小磨鋸齒車（十六）磨刀車（十七）裝管軋床其餘機件繁多不克備載可向本所索閱中西文機件名單 附註 當選者須於通知當選後三日內將標價如數繳到本會計師事務所領取正式收條否則作爲放棄以次多數遞補

十六年十月二十九日

乙A5595

上海臨時法院公示送達

案據葛蔭棠住址不明茲律師代表華商銀行訴華臣不理欠欵一案今因被告住址不明傳訊無從特依法公示送達仰該被告于十二月六日下午二時到庭辯論否則即准原告所請逕行判決此佈

中華民國十六年十月廿四日

乙A5511

瑞記麵粉號緊要通告（一）

敝號於本月廿九日上午向皋豐麵粉公司購進紅藍車麵粉棧單十二張計三千包兩共計五千包查此項棧單內有被人將此項棧單以前來抵押欵項切勿收受以免貼累又向裕通皋記廠購進紅藍車麵粉棧單廿六張計二千包敝號現已通知皋記廠除開明此項棧單號碼外特登報聲明如有人拾得此項棧單作廢

[illegible]

瑞記麵粉號緊要通告（二）

號碼張數分送各錢莊行號以及各報聲明遺失之外特開列於後敬請注意如遇有人將此項棧單前來抵押及貼現者幸勿收受

[illegible]

正康莊票二紙六八二號一紙初六期元一千兩以上各票除向各莊止付外特登申新兩報及字林西報聲明如有中外人等拾得此項莊票概作廢紙

乙A5643

中國大達煙廠股份有限公司廣告

本廠器具完備出品精良代客捲烟交貨迅速取價極廉並聘專門技師代客配料製煙及定製各種捲烟如荷惠顧請駕臨東有恒路底本廠接洽可也

乙A5600

中華兄弟煙公司啟事

本公司創製出品廿支裝球牌廿支裝三多牌十支裝華字牌十支裝金如同業已有上項牌號者請於三日內攜帶確證前來接洽更正否則敝公司備案此佈

通信處上海九江路四百四十號

甲A5763

中國唯一烟草公司重要啟事

查本公司會登報佈告取銷創辦人名義之馮浩賢（即馮緯公）現查有私竊本公司股份收據冒名私收股本之事經敝公司報告臨時法院懲辦在案誠恐向其他同業收據在外此通告尚有一切損失概與本公司無涉此佈

本公司律師張籋雲律師代表

天潼路寗雲里第一弄一號

乙A5613

蘇省江北長途汽車股份有限公司啟事

敬啟者本公司今年受軍事影響迭遭損失辦事處駐紮重兵職工俱不能辦公常服務致將交通部立案農商部註册執照各一紙息摺章程一紙電話局合同一份鎮站大跳讓與契據一份恒豐公司轉讓函一件夏國仁房契一紙（讓期文約一份附）夏姓房屋上首老契一包陳德明碼頭房屋文契一紙（原租約及津貼戶用費收條各二紙附）六圩站租用駁船九十九號約一份恒豐公司借據一紙民國十四年監察人查帳無訛證明書一份十五年會計報告書底稿一本十六年一月至五月會計報告書底稿一本馬簽和常龍駒小輪讓受文約一紙于倉卒中散失事後經辦事人迭次詳查迄無下落除逕向本地官廳備案並與直接關係人面洽外用特登報鄭重聲明此後無論何人拾得以上各文件中之任何一件或全份概作無效此佈

戊A4345

輪船出售

茲有不合本軍之用鋼質輪船一艘計長三百尺寬三十四尺三寸裝貨二千二百噸每小時速率十一海里又鐵質輪船一艘計長二百八十尺寬二十四尺裝貨七百噸每小時速率行八海里以上兩輪均有寬大貨艙客輪並配有起重機電燈機各件一切配置齊全足供航海運客貨之用欲購者請惠臨高昌廟本處接洽爲幸

國民革命軍海軍總司令部港務處啟

甲A4825

小火輪出售

茲有小火輪一艘計長六十七呎寬十一呎柚木船身位置寬大一九一七年建造引擎約四十五馬力鍋爐係蘇格蘭式機器船身均堅固完善新近修理如欲觀看或需試驗請于辦公時間至四川路廿九號東省鐵路商務事務所接洽可也

甲A5052

招商局新豐快輪准於本月初七晚即禮拜一開往烟台天津

本輪帳房啟

3536戊A

招商局新銘快輪准於本月初八日即禮拜二晚開往烟台天津

本輪賬房啟

乙A5657

馮鉞等通告

頃奉國民革命軍第四十一軍部第一方面軍轉案奉國民政府軍事委員會令予准設立後方機關工作惟不得在後方有案以觀後效再行續報徵募心工作俟有成績再行議敘等因奉此留滯後方志迅速赴敵境實心工作以致干究辦此通告希各遵照爲要

馮鉞 盛兆元 鮑民 沈順金 鎖山 中許志 顧嘉邦 范鉋 哲迪 課等同啓

甲A5189

國民政府軍事委員會佈告

爲佈告事查張樹聲以西北軍名義委派遼電稱該員到鄭業已將其逮捕並經通令各省政府暨各軍師旅長嚴行查辦在案近聞西北軍各部不肖之徒仍有借用西北軍名義招搖撞騙情事殊屬非是除通令各軍事機關嚴緝外倘有此項情事亦即迅加拿辦報告查處各軍師旅團營連長及地方官如遇有此等情事務即遞加拿辦報告查究以杜流弊而維軍紀切切此佈

乙A5665

國民革命軍獨立第一師副官處啟事

敬啟者茲本師前稱獨立第十二師及第三十一軍所委各種名義自應一律取消所發各種證章符號未收回者亦概作廢除呈報外特登報聲明此後凡前由東路軍先遣司令部所發之名義希圖招搖者仰各界人等就近報告當地官廳或駐在部隊隨時拿辦切勿稍事隱徇致干罪戾軍警及地方官如遇有此項情事亦須隨時嚴緝並請各報館勿再登載

編號 就 所有已改編就緒之均另發新符號式係紅色官兵符號均換綏白色布製長方形自此以後

乙A5289

上海特別市政府啟事

本特別市參事會定於十一月一日十時行成立典禮屆時恭請各界光臨賜教恕不另柬

戊A3545

上海特別市政府農工商局佈告第十四號

爲佈告事本局迭據市民呈稱開設店鋪往往於本市同業舊定丈尺限制之外擅行開設有妨營業自由且往諸國民政府解放民衆之本旨此種違反公衆利益之陋習自宜早予革除前中央政治會議業經議決廢止設店丈尺限制係屬發展商業破除陋習之舉現在此等丈尺限制條例仍有存在若自由營業繁盛人煙稠密之區各業商人將如所請一律廢止仰即遵照辦理等因奉此自應遵令布告限期廢止仰商民一體遵照毋違切切此佈

中華民國十六年十月廿九日 局長潘公展

戊A3559

浙江省政府布告學字第四十三號

案查本省收回外人所辦教育事業辦法業經前浙江省務委員會第十九次會議決公布並於本年七月十九日遵照國民政府教育行政委員會第五三二〇號令酌加修正凡經本省教育廳核准之外國人所設學校應依照以上各項辦法先由外人或外國團體私人組設之學校呈請立案除通令外合行布告周知仰即一體遵照辦理此布

外國人或外國團體在本省境內設立之學校應交由有中華民國國籍之個人或其所組織之團體接收至接收以後此個人或團體即爲該校之設立者於接收時第一步應先呈請省政府核准後再由設立者召集校董會呈請立案設校董會規程及校董會爲處理中央頒布私立學校規程暨學校立案規程辦理并得聘少數外人參加共同組織但不得爲董事長或主席

乙A5664

上海特別市衛生局舉行中西醫登記開始報名廣告

本局爲保障市民健康起見所有在本市區域以內（不論在租界或華界）開業之中西醫生醫士醫師等均應向本局登記凡現在由學校畢業之中西醫生或由外埠遷移來申之中西醫生欲在本市開業者均須照章報名登記手續如下（一）一律取具二寸半身照片同時交齊如先後（二）須填具清楚醫學歷應交志願書（三）各報名時須註明其所執業證書或試驗證明及寄遞地址（四）須於報名後由市衛生局派員將（五）此次報名之期自本年陽曆十一月一日起至本年十二月二十日止逾期不予受理又本埠之中西醫學團體亦已由衛生局正式通知外凡本市中西醫生勿自誤此佈

乙A5228

台灣新手術

本社乃白濁專家德醫姚菊巖主任專治各種新久淋濁能根除或傚見效一時每易復發久之漸成慢性腎炎致衰老淋濁均採用德國最新根本療法不致復發毒從此斷根若有發現者電殺死取效特廉愈後可向醫院等處試驗證明斷根又能立即飲酒通勞不致復發四川路北京路口工商銀行隔壁上午十時至下午六時星期日下午休息

菊巖醫社啟

現代評論 一五一期出版

時事短評 討唐與統一黨國／北伐與討唐／全體執監會議的召集／北伐後的財政如何 ……文 華 周 王

蘇俄與民眾／法律與民眾／南遊的感想／論農民銀行 ……錢端升 王世杰 燕樹棠 陳登皞

讀過上海市政廳大樂音樂會後的感想……葉友琴

▲發行所 上海白克路北河路八號 ▲經售處 各地商務印書館及各大書店

北新 半月刊 要目 捌刊號

編者致詞……編者 斷想……魯迅 青年的煩悶……辛木 心理學的過去與將來……潘菽 論檢察的售出……蔣 紀羅伯特孚利的畫……曙天女士 鶴兒的通信……綠漪女士 迷羊（二）……郁達夫

文學的將來及其自己的認識……甘人 短評……悚凝

第二期要目 美國帝國主義與中國……梁乘三 讀晉風度及文章與藥及酒之關係……魯迅 教育家與文學……舒新城 英國大詩人勃萊克百年紀念……趙景深

Sphinx下的我們……PY 論自然現象……潘菽 約會……欽文 糾正銀匣的謬誤……周柴英 迷羊（二）……郁達夫 文藝新論……梓年 一個鄉的小學校……菊農 短評……辛木

關于風月傳……郁達夫 斷想……魯迅 友情……衣萍

零售每冊一角 外埠加郵二分 半年一元二角 全年二元 外國半年加郵五角 全年一元（日本除外）

中央通信社上海分社定十一月一日發稿

社址法租界環龍路一百二十號（即前四十四號） 電話西一〇七三 電報掛號四一九七 RA3542

權柄單遺失聲明

茲有英册道契權柄單第四千三百七十一號戶名丁介侯向在敝行掛號現因該項權柄單遺失自登報日起以一星期爲期過此期限而發現該項權柄單者永遠作廢無效並即由敝行補給新權柄單特登申新兩報聲明 英商新瑞和洋行告白 十月二十八日 CA493

萬國儲蓄會通告崇明外沙儲戶

啓者，崇明外沙分會，現已委任陳國棟君爲經理，凡有志加入本會，及先已入會之儲戶，均請與陳君接洽繳款，須在每月十五號以前報解總會，請各儲戶自五號至十號爲止，齊送大同村分會接收，以保獎權，勿誤爲要。CA489

上海 中國農工銀行增設儲蓄部

本行爲獎勵農工儲蓄起見特設儲蓄部辦理 定期。活期。零存整付。整存零付 各種儲蓄手續簡便 利息優厚 有志儲蓄者幸勿交臂失之 詳章函索即寄 此布

▲行址 北京路河南路東首一〇四號 電話 經理室中央八五二九 營業室中央八五九五號 乙A4466

上海 正元銀行廣告

本行擇於十一月一日（即夏曆十月初八日）開始營業經營商業銀行業務並辦理各種儲蓄備有詳細章程函索即寄如蒙賜顧無任歡迎 經理胡朗夫 副理陳子受 行址愛多亞路三洋涇橋東第四十一至四十三號 電話經理室中央四五四五 營業室中央四五四六

趙同春堂藥局 五十五週紀念大廉價

陰曆十月初五至念五日止 蒙購各種藥品 買一瓶送一瓶 買一盒送一盒 三星期 上海河南路老巡捕房對面 乙A5583

本月念六日起 **大贈品** 一月

純絨綺綾女衣料每件七元八

鐵機緞綢袍料丈四售十八元 文華葛袍料丈四售十三元半 毛織緞袍料丈三減售十四元 加闊緞縐葛袍料丈四售十元 貢毛葛袍料丈四減售十五元 合色嗶嘰袍料丈三售十四元 薄花嗶嘰袍料丈三售九元半 華遂呢袍料丈三減售十二元

色絲嗶嘰每尺九角八分 元絲嗶嘰套裙每條四元五角 條子駱駝絨每尺六角八分 五彩新華絨每洋三英碼 元常純素毛嗶嘰每尺五角九分 緞紋嗶嘰袍料丈三售七元八角 緞錦葛襖褲料丈三售四元四角 純毛葛袍料丈三減售五元二角

線呢袍料每件丈三洋二元一 克羅綢套裙每條售三元八角 印度綢套裙每條售五元二角 軟緞套裙每條售六元二角 團花毛葛掛料八尺售五元 元直貢呢掛料七尺售六元 元雪花呢掛料七尺售五元 元毛織緞掛料七尺售八元

格子嗶嘰袍料丈三售七元半 鐵機線春每尺八角五分 純絲毛葛每尺四角八分 色華絲葛每尺四角二分 象皮雨衣每件五元九角 上白杭綿每斤三元八角

絲棉織品男女衣料每件一元

外埠函購寄費奉贈

上海四馬路中 美大公司

張家口分此

大慶祥皮貨局三週紀念 十月初五起特別大減價一月

上海新北門內舊校場 南市電話五百七十號 減價期內一律九折 承蒙賜顧無不歡迎

輕裘溫暖。斯文主將。優遊山水。身披羊裘。漢嚴子陵。釣於富春。自古以鳥獸羽皮作身章。乃禦寒必需之品也。際此冬令漸寒。本號粗細各口新貨到齊。劃碼較衆公道。倘蒙各界惠顧。無任歡迎。乙A5571

上海新北門內七星樓對面 慶大祥皮貨大廉價

初五日起廉價一月 貨價不合 包退還洋

拋球場二馬路北首 慶和祥皮貨局 十月初三日起 真實廉價 廿一天

本局採辦各種粗細皮貨 茲已大批到滬 爰定于十月初三日起 眞實廉價三星期 以酬各界惠顧之雅 如荷參觀選購 極表歡迎 貨價不合 包退還洋 電話中央二千一百九十五號 A5559

時評

⊙念茲在茲 （冷）

念茲在茲云者。時刻不忘之謂也。世人每於一事之來。在緊要之時。則甚注意而盡心力。迨至時過境遷。則淡焉忘之。故古人有創鉅痛深之說。以言創不鉅則痛不深。而易忘也。又有可以共患難而不可以處安樂之說。亦言處患難時知注意而能互助。至安樂時不更注意而致相棄。此皆表露世人暫時之注意者多。而時刻在念者少也。是故世有發憤爲雄者。僅發憤於一時。不久而依然頽唐如故矣。世有痛改前非者。僅痛改於一時。不久而故態復萌矣。世之不結果之志氣。大抵無念茲在茲之恒心。故立志既決之後。時刻不忘之艱苦行爲。不可少也。

本館要電

⊙討唐軍分三路入鄂

▲何健電告已抵黃梅 ▲陳嘉佑率部赴大通 ▲皖各界歡迎新政委 ▲十六軍與二軍發生衝突

［南京］討唐軍分三路入鄂、海軍任中路、程潛朱培德任右路、李宗仁任左路、魯滌平在京城楊將軍巷、設第二軍駐京辦事處、

［漢口］江漢社息、何健電告、二十七日抵黃梅、三十五軍兩部、已由太湖宿松向黃梅方面集中、三十六軍亦陸續到達武穴孔龍一帶、（二十九日下午一鐘）

［蕪湖］三十日十三軍長陳嘉佑、率特務營由蕪赴大通、（三十日下午二鐘）

［蕪湖］各界今日假歌舞台開會歡迎皖省政務委員、（三十日下午二鐘）

［香港］朱培德二十七日電粵、謂敵劉興何健各部、向潛山退走、國軍追擊、李總指揮德鄰、二十六日申刻抵安慶、刻敵全數向黃梅武穴退走、敝部集中完畢、準備截擊、此逆不足平也等語、（三十日下午八鐘）

［漢口］江漢社息、李燊部十六軍確與宜昌二軍發生衝突、現在夾江對峙中、（三十日）

⊙晉軍佔領三河

▲晉軍萬餘入三河城 ▲涿州附近日來無劇戰

［北京］官息、三河境內便衣隊、經官軍及聯莊會夾擊中、灤榆一帶、已由黑龍江騎兵吳泰來部駐防、三河縣署公函云、入城晉兵一萬數千、嗣開至上倉鎮等語、（三十日下午一鐘）

［北京］昨日涿州附近、未聞劇戰、府方擬調韓麟春親率大軍、一鼓攻涿、（三十日下午一鐘）

［北京］三四軍團日顧問荒木、日前由保經涿州來京、謂涿州晉軍、不成問題、昨荒木由東站出京、爲某種公幹、（三十日下午一鐘）

［北京］官息、涿州城外晉軍、放棄戰壕、奉軍正從事爆毀工作、將再向東南北三門猛攻、西門則任其開放、使晉軍逃去、然後追擊之、（三十日下午一鐘）

［北京］軍事當局注意晉人商店、現晉僑京晉人呈請憐惜、查近日僅查晉人所開之光華染坊及趙州會館、並未連累其他晉人、

［北京］張學良現加調定縣黃鋕香何柱國二師及王樹常軍一部、助攻涿州、正在輸送中、（三十日下午九鐘）

［北京］昨夜府議掃盪近畿土匪問題、

［北京］張九卿部奉令即日開拔入關、助攻涿州、（三十日下午九鐘）

⊙馮軍東路有進展

▲馮閻間有相當接洽

［鄭州］最近東路戰事、頗有進展、連日隴海路由西開東兵車、絡繹於途、運載大砲軍用品甚多、汴鄭間秩序極安謐、（二十八日下午八鐘）

［鄭州］馮代表方聲濤、日昨由石家莊返鄭、報告與晉閻接洽經過情形、（二十八日下午八鐘）

［鄭州］當局以維持風俗、將鄭埠妓女備車送出境外、（二十八日下午八鐘）

［北京］張宗昌二十八日官電、謂商邱西南一帶之敵、經郭李部分攻、正在窮追中、按商邱即歸德、（三十日下午一鐘）

［徐州］許琨調第七軍來徐、充總預備隊、二十三晚一五七旅李增義團七旅陳瑞團、已由臨城開到、四軍騎兵旅劉文勝團、二十四日由沂州調徐西開、（二十八日下午六鐘）

⊙何應欽籌備北伐

［南京］北伐軍前敵總指揮何應欽、連日在本部召集會議、籌畫一切、俟各部隊到達目的地、即赴前敵指揮、（三十日下午三鐘）

［江陰］曹萬順三十午四時抵澄乘隆大輪赴通、（三十日下午五鐘）

［滁州］滁浦間工竣、火車已通、一日可售客票、（三十日下午六鐘）

⊙四次執監會仍召集

▲譚延闓等覆粵方各委員電

［廣州］譚延闓孫科伍朝樞程潛何應欽李宗仁二十五日復電稱、養電敬悉、科朝樞月初赴漢、即與漢方同志商開第四次全體會議、延闓等亦一致贊成、曾於篠日通電、約各中央執監同志十一月一日來甯開會、尊電謂不能因軍事而妨礙黨務、更不能因軍事而使第四次全體會議不能開會、誠爲扼要之論、弟等之意、必須辦到中央委員全體開會、方能統一黨務、提高黨權、黨務軍事、均可迎刃而解、深盼各處中央同志、屆時齊集開會、黨國之幸等語、（三十日上午八鐘）

⊙汪精衛抵粵情形

［香港］汪精衛二十九早八時抵省、各界歡迎者十萬人、鞭砲之聲震耳、黃琪翔事前派隊千餘、到西堤保護、李濟琛李福林胡春霖等要人、均到碼頭歡迎、汪偕李濟琛乘鐵甲車直赴省府午宴、汪演說、調停甯漢經過、何香凝演說主張討唐、散會後由陳樹人陳公博等、親送汪赴大沙頭葵園暫駐、至夜各要人尚未退出、聞對時局作長時間之討論、

［香港］黃紹雄電告、二十九日由梧啟程回粵、（三十日下午三鐘）

⊙中央要人之行踪

［南京］譚延闓褚民誼、准今晚返甯、孫科王寵惠、明晚回部、（三十日下午八鐘）

⊙直魯軍訊

［天津］孫傳芳派副官劉玉珍來津、領協餉十萬元、三十日早十時運赴徐州、（三十日）

［天津］京奉局長常蔭槐組便衣護路隊三千名、由路警及守備隊中挑選、（三十日下午六鐘）

壹仟元賞格

本公司總行夥伴名陳九別字世芳又名陳德祥廣東順德大良人年約卅四五歲不高不矮身才略肥面部飽滿肉色微白面口闊向充本公司總行開船寄貨之職已歷十有餘年茲查其騙香港本公司現已逃匿無蹤潛行避本公司除已禀官通緝外甚鉅用懸紅購拿如有知其下落將此人拿獲解交者即謝花紅銀一千元但由何處拿獲該花紅銀可向該省本公司支行領取倘知其蹤跡信因而拿獲者亦謝花紅銀二百元貯款以待決不食言此佈 丁卯年九月 香港廣生行有限公司啓 特C3532

骨痛

骨爲一身要素・不易染病・然病而及骨・則非等閒病症可比・俗云病入膏肓・危險何如・若不立即設法醫治・必釀成巨大患害・可不愼乎

風濕 腎弱 血濁、尿强酸毒等・皆骨痛症之起因・牽動全身筋絡神經・生趣失盡・痛楚難當・

唯一治療法

第威德補腎丸・爲醫治瘋濕消滅尿强酸毒之唯一靈藥・曾經多次試驗・均得特殊效果・凡向患骨痛者服之・未發者其病無形消滅・已發者能掃除病根得獲永久愈好之佳果・

第威德補腎丸 專治 腰酸背痛 風濕骨痛 淋濁遺精 小便赤熱 膀胱失司 便溺症等

▲各大藥房均有出售

上海郵政信箱九四五號 **第威德製藥公司**

［青島］青島戰鬥飛機工廠、已在江蘇路設籌備處、魯派委德人某爲總辦、撥基金四十萬元、（三十日下午六鐘）

⊙方振武追擊徐部

［漢口］方振武宥電聲浩、謂徐壽椿部潰兵、退至石橋驛司中陡舖一帶、憑險頑抗、敝部已派隊進攻、請飭附近防軍協剿、早日肅清、以便抽隊回防、維持襄樊治安、（三十日）

⊙無錫軍警防範共黨

［無錫］無錫日內共產黨又見活動、昨（二十九）晚風聲甚緊、警察通宵巡邏、今日下午三時、公安局開警務會議、議決㊀提前冬防、即日實行、㊁警察一律停止操演、㊂落班警察、組織巡邏隊、㊃新添之臨時崗位、保衛團定十一月一日開團部會議、討論冬防事宜、（三十日下午八鐘）

［無錫］公安局今日接省黨部電、謂民政廳已訓令無錫當局、着將捕獲之共產黨須就地法辦、在逃者積極捕拿、又接民政廳電、蘇州絲廠工潮、係無錫共產黨徒、從中活動所致、着無錫公安局警察設法拿辦、（三十日）

⊙北京外交要訊

▲吉黑路協定成立

［北京］滿蒙問題中心之吉會鐵路、已由山本與最高當局、直接成立協定、其他則楊宇霆頗願外部當交涉之衝、本人從旁相助、但日方以外部交涉多麻煩、仍願找楊、故此一點、尚未決、又華方爲避人民惧解、藉免權利偏惠一方、至吉會路協定內容、據報載爲由滿鐵供給資本與材料、其中細目則待日內來京之滿鐵松岡協理與楊磋議、（三十日下午九鐘）

［北京］美使確定下月十一啟程來華、

［北京］報載駐奉日領吉田、尚未與劉尚清謀面、日政府因吉田與華官屢不協、有更換意、（三十日下午九鐘）

⊙葉賀殘部竄擾南雄

［香港］葉賀殘軍一部退贛南、有竄擾南雄警耗、縣長電省請兵、（三十日下午八鐘）

⊙財部新委人員

［南京］財政部委路孝忱爲上海特欵籌辦局局長、（三十日下午三鐘）

⊙蘇魯間匪勢猖獗

［徐州］邳匪二十一日闖入邳城劫掠、架去男女肉票百餘、（二十八日下午六鐘）

⊙東方文化總會嚴守秘密

［北京］東方文化總會、因某項問題開會期間、絕對秘密、華方委員江庸湯中、事前亦未告人、現已開會、芳澤王蔭泰及教次、並柯劭忞王式通胡敦復與大內瀨川服部等、均列席、商決承認華委員楊策資格、並攝影散、（三十日下午一鐘）

⊙白河開濬問題

［北京］白河開濬問題、水利委員會有建議案、係另開一河、須費百萬以上、又河海工程局計畫書、則主援疏濬黃浦先例、就原河挖去淤泥、須費十萬、兩案均交使團討論、

袁 骨痛精 製 覺道人題

功效 祛瘋 散寒 除濕 止痰 消腫 舒筋 活血

主治 瘋濕骨痛 筋絡牽痛 腦骨刺痛 鶴膝瘋痛 骨節酸楚 寒濕凝筋 手足拘攣 偏正頭瘋 酒瘋腳痛 半身不遂 邪痛感冒 肩背腰痛

（價目每瓶一元）

上海新西橋北首 濟華堂藥房發行

分設 鎮江又新街口 蘇州石路中市

各埠藥房 先施永安 新新公司 均有經售 圖瞭寄費 加一認明 鷄牌商標

乙特5659

（一）本館定報價目　中國境內每月洋一元二角、每三個月洋三元四角、每六個月洋六元六角、全年洋十二元八角、日本朝鮮同、（新疆蒙古每月洋二元二角五分）歐美各國每月洋二元七角、每三個月洋八元一角、每六個月洋十六元二角、全年洋三十二元四角、報費先惠、郵票不收

（二）本報廣告刊例　「特等」登於新聞欄內、每行二十七字、五行起碼、每日每行洋四角半　「頭等」登於封面及時評前、以二行起碼、每日每行一元四角　「二等長行」登於後幅、以三行起碼、每日每行九角　「二等短行」登於緊要地位、以六十字起碼、如超過六十字以十五遞加、登於自由談下、以三百三十字起碼、每日每字一分二厘　「三等短行」登於普通地位（限登營業廣告）每日每字一分

●本館電話　▲營業部（廣告及發行）中央九五號　▲主任室中七零零一　▲庶務處中一五二七　▲編輯部中四六二二　▲探訪部中一五七七　▲總主筆室中一五七六　▲總理室中一五七六

本館設在上海漢口路二十四號始創自同治十一年即西曆一八七二年　中華郵政特准掛號立券按照總包特別優益寄送之報

使國以開新河、恐有變更辛丑和約國特別權利、故贊成就原河濬淤、承認河海工程局之提案、由關稅撥款、內務部行將組織白河濬工局、（三十日下午一鐘）

◉魯省徵收輪船捐

（青島）山東沿海漁航總局、為擴充收入計、自下月一日起、征收輪船捐、凡出入輪船、每噸收銀一分、（三十日下午六鐘）

◉東三省近聞

（吉林）吉垣大雪三尺、電話電燈線被毀、長哈亦有同樣雪量、為近年罕覯、（三十日）

（吉林）滿站邊境十八小站、俄方私架軍電、我方正與交涉、（三十日下午四鐘）

（吉林）奉五屆省會、一日召集、（三十日）

◉甯波拒毒運動大會

（甯波）三十日下午一時、民衆拒毒運動大會、在大舞台開市民大會、電呈國府、要求舉辦拒毒教育戒烟醫院、及嚴禁輸入販賣吸用鴉片、並請浙江禁烟局組織國民拒毒甯波分會、（三十日下午五鐘）

各社電訊

◉首都要訊

▲中央社二十九日南京電　財部提議規復鹽務稽核及緝私兩機關、國府飭擬詳細辦法候核、

▲中央社二十八日南京電　訓政實施方案委員名單、本社敬電、漏列王允恭張九維、

▲中央社三十日南京電　謝持昨晨在中央黨校講演國民黨歷史及年來分裂原因、與最近合作經過、亙三小時、

▲中央社三十日南京電　財部因煤油特稅成立、祇有兩省、部內所設特稅處、未經加入財部組織法、議即裁撤、

◉吳俊陞險遇炸彈

▲東方社二十九日奉天電　奉天官廳近為反奉派擾亂後方、與別動隊潛入奉天等說、正在神經過敏、有一班人乘此掩過官廳耳目、欲在軍糧城附近、將二十六日離京之吳俊陞所乘列車炸毀、特於該地附近之鐵橋安置強烈炸藥、幸於吳氏所乘車未駛到前、先行發見、致未肇事、吳氏又聞錦州土匪出沒之報、遂於二十七日檢閱駐錦黑龍江軍、該軍殆皆為馬賊受撫之新兵、出沒錦州之土匪、即此黑龍江軍、其劫掠暴行事實、業已查明、立於其地將責任者八名槍決、多數之兵攜械逃入山地、故吳氏擬暫不回奉、現正指揮剿討云、

◉閩省民軍拒絕收編

▲東方社二十八日廈門電　福建民軍之主力高義郭鳳鳴、楊漢烈、葉定國、在閩南組織軍事委員會、從事民軍之大團結、決定始終不受省政府改編、形勢極緊張、閩省自省軍與民軍衝突以來、各處土匪橫行、在西部之歸化縣、藉名革命軍之土匪、蜂起蝟集、放火焚去房屋七百餘家、燒殺數百人、

◉日皇檢閱海軍

▲路透社三十日東京電　海軍今晨舉行大檢閱、為一九一九年後最大之盛舉、故各處來觀者極衆、計會操者都一百五十八艘、內有主力艦八、巡艦二十、驅逐艦七十二、潛艇三十八、共逾七十萬噸、此外尚有運送艦十二艘參列其間、各艦在橫濱外排列、共成八行、長六哩、寬二哩、陸奧號戰艦載日皇徐行於各行之間、而飛機多架則翱翔空際、日皇閱操逾兩小時、

▲東方社三十日東京電　日皇第一次之大觀艦式、本日在橫濱港外舉行、參列艦艇一百七十隻、總噸數六十二萬餘噸、艦列共八排、長約七海里、寬二海里半、皇乘軍艦陸奧號、於第一列與第二列之間駛行、親臨檢閱、空中有海軍飛機百餘架、盤旋於所乘軍艦之上、分列飛行、極非常之盛觀、往觀此盛儀者、咸於拂曉擁集橫濱羽田一帶之海岸、其數無慮三四十萬、為近來未見之盛況、

▲電通社三十日東京電　今日橫濱天雖陰而無風、將舉行盛大觀艦式、

▲電通社三十日東京電　日皇於本日觀艦式下勅語如下、朕初親統裁大演習、見將卒士氣旺盛、得遂所期目的、朕玆又親閱艦隊、見軍容之整正、朕甚欣之、惟國軍之現狀、有待於軍紀士氣之伸張、統帥之卓越、訓練之正當、諸機關之整備者實多、爾等軍人、應益奮勵、上下一致、期各完其本分、

飲紅茶之益處

本年我國出產、祁門甯州紅茶十餘萬箱、未兩月而運銷英俄著名者、已佔十份之八、蓋西人經研究、飲紅茶、屢經名醫化驗證明、確能助胃消食、最為有益衛生、我國人士、惟我國人士、沿用淡茶、而紅茶反遭忽視、本公司有鑒於此、特選祁紅甯紅茶數種、裝罐、以供各界採用、庶不為外人奪盡也、

牡丹牌　每磅一元七角半
花籃牌　每磅二元二角半
孔雀牌　每磅一元
國內寄費每磅二角
▲各大公司各京貨店均有出售▼

祁紅甯紅最有益之飲料，

上海華茶公司謹啓　江西路六十七號
戊特 3325

五大問題

問　雅霜之用途若何
答　淡妝濃抹總相宜
問　雅霜有何佳處
答　玉膚柔軟氣勝蘭
問　何物可比雅霜
答　清風水月、未足比其清華，仙露明珠，詎能方其朗潤
問　女子宜用雅霜如何
答　宜嗔宜喜春風面，這般可喜娘罕曾見
問　男子宜用雅霜否
答　何平叔粉白不去手，裴叔則玉山照映人

全國各洋廣貨號及各大藥房皆有出售
上海五馬路棋盤街大陸藥房總發行
丙特

上海日夜銀行

辦事時間上午九點至下午七點

定期存欵表

銀洋一律

三個月週息七釐
六個月　八釐
一足年　九釐
二足年　一分
三足年　分一
四足年　分二
五年半照本加對
給息（即對本對利）

愛多亞路大世界隔壁　電話總室六百零六六百零七

◉日本之選舉風潮

▲電通社三十日東京電　民政派昨日午後開總務會、以廣島大阪等處、因見野黨方面勝算、竟用暴力搗亂議場、知事復乘此命其停會、實為破壞自治、決定向鈴木內省嚴詰、並要求調查內情、

▲電通社三十日東京電　廣島縣會之選舉糾紛、末松知事出而調停、擬由政友派舉出議長、由民政派舉出副議長而妥協、大阪府會之糾紛、民政派已電請本部派遣府會監視員、政府派亦於各處開演說會、備明日再開會時之奮鬪、

◉英國之風災

▲路透社二十九日倫敦電　英國加爾威之克勒根灣、今日忽有狂風、漁船若干艘、除一艘外、悉被吹覆、數小時後狂風始息、現悉漁人溺死者至少十三人、但恐不止此數、

▲路透社三十日倫敦電　據米特蘭斯及北部傳來消息、星期五日吹過之狂風、其力之猛、甚於南部、有若干處遭遇損失、不列顛周圍之航務亦受有重大損失、最重要之省邑、因電話總線吹斷、多不能通消息、

◉德國失業工人大減

▲路透社二十九日柏林電　德國於十月十五日收受失業津貼金者、共男女四十四萬二千人、去年此時則有一百七十五萬人、

◉飛行界消息

▲電通社三十日東京電　日遞信省擬填平淵崎海岸、設置國際飛行場、將提出四日豫算閣議、

▲東方社三十日東京電　日本航空會社推薦橫斷太平洋飛行之飛駛者五名、已如前報、協會茲定於十一月一日開一技術委員會、在五名中選擇二人、作為飛駛者云、

◉各國雜事

▲電通社三十日東京電　第二回移民會議、將在哈巴那開會、日當局將於近日答復參加、

▲電通社三十日東京電　昨日最終豫算省議、決定提出閣議之明年度豫算總額、計十七億一千七百萬元、另備各省要求復活、保留有財源一千五百萬元、

▲電通社三十日東京電　星期六午後、朝鮮勞働總同盟發起在時事會堂、開在東京鮮人慰安會、在小野廣小路、分發不穩宣傳單、被拘去四十名、

▲電通社三十日東京電　日本體育聯盟、在神宮競技、行競技檢查、凡在標準以上者、不問誰人、皆與以賞盃、

▲電通社二十八日蒙城電　有俄貴族子孫現在一窮如洗之一青年、今年二十三歲、忽得維克特爾沙烏吝堡里倍公爵老孀垂青、孀年已六十二、定來星期正式結婚、結婚後、此一窮小子、將與前德皇威廉為兄弟行、德社交界現正以此為談資、

▲東方社三十日東京電　新任駐日俄國大使館參事官馬恩克氏、本晨抵東京任所、氏於轉任法國大使之獨夫加來夫斯克氏十一月上旬啓程後、後任大使未決定前、將任代理大使之職、

▲路透社三十日北京電　倫敦威斯特明斯特報所傳前國會議員林肯裔裝僧徒行抵北京、希圖運動班禪喇嘛取道西藏入印一節、查班禪喇嘛離京已數月、現信其人乃在蒙古、

▲路透社二十九日瑞士京城電　瑞士馬可尼無線電公司鑒於國際聯盟會關於交通上更大便利之需要、已決計裝置一座新式高速度之傳電機、其陽極電力為五十基羅瓦特、其範圍逾三千基羅邁當、能與歐洲遠東北美各處聯盟會辦事處相聯絡、現有各傳電機皆須加重電力、明年夏季國際聯盟會當可有新傳電機供其應用、

▲路透社二十九日莫斯科電　濮羅夫兄弟二人、及前充革命戰事行政會之法律顧問高里彭諾夫、前因為英國充當間諜、被判定死罪者、今日已執行死刑、

▲路透社二十九日倫敦電　英國通知列強、謂各國於一九一四年在倫敦所締結之航海公約、規定海上船客安全辦法者、現須修正而擴大之、英國依據公約成立後十餘年之經驗、已具有切實提議、俟將來在倫敦開會時討論之、

▲路透社二十九日芝加哥電　美國著名銀行家密却爾與其妻、今日乘汽車失事、夫婦皆殞命、密却爾係美國若干鐵路銀行等之董事、現年七十四、

▲路透社三十日倫敦電　前在英吉利海峽作滑稽游泳之女游泳士洛甘、與其訓練人、已接法庭傳票、將於十一月七日到堂答辯關於偽誓之控案、蓋洛甘在世界新聞社發誓具證、自認泳過海峽、而領取一千鎊之獎金也、

▲路透社二十九日莫斯科電　俄國歌者卓萊平、向法庭呈請欲與其妻解除婚約、願終身月給以贍養金美金三百元、法庭已將此事轉知卓妻、日內將開庭審訊、按卓妻前為莫斯科大劇院之藝員、生子女五人、皆已成人、亦以歌曲為職業、

公電

◉龍潭兵災善後委員會電　上海申報館、轉中央黨部國民政府各省黨部各省政府各縣黨部各縣政府各團體各慈善機關各報館各大善士鈞鑒、龍潭一帶、此番地方受戰事影響、損失之巨、實從來所未有、凡經災後、業由地方民衆迭向各級政府各慈善機關、賜予撫卹各在案、現以冬令在即、寒苦災黎、更無以為生、地方耆者不忍坐視、特招集災區內全體民衆、組織兵災善後委員會、專為災黎呼籲、茲於十月二十六日開成立大會、由全體民衆選出委員十七人、再由十七人中互選出廣斗等七人為常務委員、是日災區被難民衆男女老幼避難者不下萬餘人、廣斗等遵衆就職、伏維災情甚重、辦善維艱、倘蒙隨加拯濟、俾此害災民、得免於死、實為德便、龍潭兵災善後委員會常務委員婁廣斗、張慶餘、戴振聲、韓自明、朱益三、徐長統、戴春錦全叩、

國內要聞

◉討唐軍集中九江前進

▲贛省政府先在蕪湖辦公

二十八日蕪湖通信、第三路總指揮李宗仁率軍進佔安慶後、已於二十八日乘輪上駛督戰、四十四軍及三十七軍第一師、均已經過華陽、又據上游消息、安慶已可直達九江、該處且到有第二方面部隊、是以李總指揮已分電各軍、迅赴九江、集中前進、尤注重於海軍方面、現第二艦隊司令陳紹寬亦率楚同永績永健等艦、自安慶向前推進、並由李宗仁電請陳調元、在蕪購煤一千噸、運省接濟、由甯到蕪之思克號等水上飛機、已配足汽油、並攜帶炸藥、候命出發助戰、安徽省政府各委員接得李總指揮自安慶來電、催促赴省主持政務、本定今日（二十八日）全部赴省就職、嗣以上游仍邇近戰區、辦公諸多不便、又經臨時會議決定十一月一日先行在蕪就職、如軍事上發展迅速、即行赴省辦公、否則暫留蕪湖數日、是以公安局蕪縣公署、已負責籌備各委員之就職典禮、禮場定四明公所、省政府臨時辦公處則定電燈公司、濟留甯滬之科文蔚何世楨兩委員、亦即分電促其如期來皖就職、主席委員陳調元因兼有軍事任務、定二十九日先赴安慶視察、安徽處長江中流、每一政變發生、無不捲入、此來彼往、形同磨心、以至民窮財困、達於極點、新政府有成立之訊、行將斷炊之教育界暨行政界、早已引頸而望、且軍需一項、尤關緊要、最近在蕪湖籌借五十萬元、第二方面軍另借給養二十萬元、除中交兩行籌措十萬元外、總商會之十萬元、迄今尚未籌足、三十六軍前此在蕪、除勒提之現欵不計外、總商會所發行之流通券、尚無基金兌現、該會本日特開大會議決、函請省政府主席陳調元、仍令蕪關監督署繼續徵收附加之流通券基金、以資維持信用、

◉何劉兩軍退後之皖垣

▲何劉兩氏分道北退　▲陳程兩軍即日到省　▲各團體政府會議情形

二十五日安慶通信、駐蕪第三十六軍軍長劉興、於本月二十二日上午、乘江順輪抵皖、外間即傳說紛紜、或謂駐紮蕪湖一帶之劉部軍隊、業已全部退至大通、何鍵尚鎮靜、皖垣各界、二十二日慶祝省黨部改組委員會成立典禮、午後遊藝、晚間提燈、尚熱鬧異常、次日各界始得確實消息、蕪湖各機關長官、如關監督馬林諸人、均紛紛來皖、午後又設廳長余如愚、由漢回皖、即奉何鍵命令、乘永興兵艦下駛、前赴大通、掩護劉部軍隊渡江、聞退到大通者、祇有五團、是日官廳方面、亦現紛亂狀態、傳聞三十七軍陳調元軍長、已率所部、追踪泝江而上、已過大通、旱路則有第六軍程潛部到廬江、兩路夾攻、皖垣附近、恐將發生戰事、人心惶惑、不可終日、二十四日星期一、總理紀念週、尚照例舉行、僅何鍵報告軍事、謂我軍節節退讓、俾免演起戰爭、糜爛地方、但若彼方相逼過甚、我軍讓無可讓、惟有再戰云云、是日清晨、市面上更發現一種紛擾、三十六軍劉派員持多數白紙條、上書某團某營某連等字樣、在三四牌樓繁盛街衢各大店門首粘貼、聲稱該軍第二師、已經過皖上駛、後到者係第三師各團營、向各實號借駐一兩日、於是商界大起恐慌、遂召集緊急會議、討論應付方法、其實並無此事、不過借此恫嚇、預備令商界籌欵、然亦因退走匆促、未暇實行籌欵也、何鍵所部三十五軍駐皖垣之部隊、祇有第二師一團、暨教導團一團、何因聞程軍已至廬江、恐截斷歸路、即先派衛戍司令劉建緒師長、率領駐皖之步兵一團、星夜出北門、開赴桐廬交界處、以資抵抗、一面幷將駐下游貴池等處各部隊、一律調回、俾作歸計、至二十四日晚間、何鍵召集各廳局長官、開緊急會議、宣布大意、謂三十五六兩軍各部隊、均已退出皖垣、予亦與諸君暫別、將來皖事如有需予之處、仍當出為維持、予去後接防軍未到前、在此短時期、地方安甯秩序、交由安慶市公安局長陳膺生、水上公安局長侯懷遠、負責維持云云、說畢、民政廳長王大楨、建設廳長余如愚、教育廳長董嘉會、相繼報告辭職、廳務交科長代行、此二十四日之情形也、二十五日清晨、則全城寂然、省政府門首、已換保安隊守衛、街市上除三十五軍臨別之標語外、幷有何鍵最後之布告、係用總指揮名義、略謂本部所屬部隊、紀律素尚嚴明、此次移防、已飭各該長官、嚴特別注重黨紀軍紀、對於地方、決不致有何騷擾、至安慶秩序、交公安局長水上公安局長、負責維持、各廳亦留原有人員、分別負責、地方可告安全、政務不虞停頓、各行布告、仰爾居民人等、安居樂業、毋得自起驚疑為要此布、劉興何鍵、均於二十五日上午四時許離皖、惟分道揚鑣、劉興係乘文殊兵艦、由長江上駛、開赴武穴、何鍵係保衛隊出北門、是否回鄂、尚不得而知、至於何劉去後、地方尚稱安靜、商協會已預備歡迎陳調元程潛兩軍入城、探悉水路所來之軍隊、已過樅陽、今晚當可到皖矣、

同日另一通信、大批軍隊、二十四日開盡、惟尚有零落之兵士、向商民協會索欵、至傍晚始散、商民協會因聞三十六軍之由蕪退皖者、尚有兩師之衆、次日准到、並在四牌樓等處商舖、貼有駐兵紅條、市面驚恐、乃由該會與來人接洽、請來兵住居城外、以便指定地點、派人招待、未知結果如何也、是晚何鍵即委秘書小齋等啓行、改由旱道返鄂、尚有何之副官長鄧濟、現兼懷河厘局長、亦即隨行、所遺懷河、改由黃家璧接辦、（懷河局素有何鍵後方醫院之稱）省黨部方面、自行解散後、即由教育協會、派令公役、攜帶封條、將省教育會房屋封閉、所有門前之花樓燈綵、一律拆卸、二十五日午刻、三十三軍派副官長李祝祥、至省政府、奉令維持現狀、召集全府職員訓話、當場公認李為臨時主席、李謂諸位可照常辦公、柏烈武軍長明後日准到、以保桑梓、至本軍到多住紫燕州蕪湖大通等處、不日亦到、地方秩序、可無他慮云云、本日午後、公安局召集各團各界、開緊急會議、到者甚衆、首由陳膺生局長報告維持治安辦法、㊀城門啓閉照常、收回從前出入證、另由省政府新頒証劵、㊁客棧旅館、嚴密偵查、並會同商團巡街、㊂電郵檢查、由省政府派員辦理、㊃修復路燈費、約二百八十元、已商同電燈廠、各半分担、㊄探得電局消息、程潛在蕪、業開鑿在通、陳調元已過大通、胡宗鐸之十九師第九軍、此時在桐城督戰、㊅籌餉九月分未發、當此長警奮力之時、應請商界、酌籌伙食費、以濟眉急、旋經商民協會胡鏡波發言、謂皖省經征機關、如懷河厘局等、應先籌出若干、再由商家補助、否則由商界監視征收、若此時再增商人担負、實無力量、議無結果、再次有水上公安局局長侯懷遠發言、謂敝局尤為困難、欠餉已十四閱月、現今財廳駁斥預算、應請大家主張公道、並請維持、至公安問題、當會同保持、城外及水面公安、更應負完全責任云云、未幾散會、齊至省政府開會、各團各界抵省政府時、來賓已充塞滿座、旋由臨時主席李祝祥報告、㊀公安秩序、由水陸公安局懷甯縣負責辦理、㊁何鍵軍隊退走、係有紀律之退走、皖省甚蒙其福、刻仍留有兵隊兩連、照料落後之退兵、非常慎重、㊂城門街市、分別巡查、所述如前、㊃應否通電譚主席及蕪通各軍長各縣局、述明維持安徽情形、㊄辦公之紙墨、職員之伙食、應請商會酌籌、㊅各機關照常辦公、並不必添換職員、㊆征收機關、收入必須每日報告、㊇當此戒嚴時期、各法團不得活動、應候正式省政府成立、㊈標語極關重要、不得亂貼、以免誤會、述畢、復請各界逐案議決、惟因是日建議甚多、頗延時間、至旁晚時尚未有結果、僅聞政府方面所議維持費一案、已經公決、計財廳担任二千、鹽河局八千、商會一千二百元、首縣六千、（以串票抵）又聞從前市總工會委員查德也等、刻均回皖、已將該工會完全恢復、又聞第十一軍代表洪某到皖、曾經何鍵拘部看管、又前江防司令兼水警廳長王世英、久羈未釋、刻聞何鍵有將王帶赴武漢說、洪某如何處置尚未悉、

種子必先強精

精液為生命之本。精枯則體弱多病。生殖無能。精強則體健多壽。子嗣繁殖。故種子必以強精為先決問題也。倘或先天不足。房事過度。從此一身是病。腎虧精枯。年未老而體先衰。求康健猶難。焉能望其種子。百齡機。有生精固精之功。使服者腎部強壯。腎強則精強。精強則種子必發必中。試服一二瓶。即見奇效。

百齡機大瓶二元小瓶一元　▲上海愛多亞路九福公司總發行

革咳防癆

唐拾義久咳丸之特效

父子大藥廠發行

欲買便宜袍料之好機會

毛葛 線春 絨緞

毛葛袍料天號每件　八元八角
毛葛袍料地號每件　七元八角
毛葛袍料元號每件　五元二角
線春袍料頭號每件　十一元八角
線春袍料加重每件　十二元
絨緞袍料二號每件　十二元五角
毛葛馬褂料天號每件　五元八角
毛葛馬褂料地號每件　三元五角
外埠函購每件　加費二角

上海三馬路證券口　大新綢緞局啓　電話中央九九八六

湖南宜章白沙高等小學校
王道渠先生證函
大病之後……進服
自來血 血液充實
體胖神充 食慾亢進
上海五洲大藥房道鑒鄙人致力教育歷有歲年去秋偶攖癱疾誤投藥石纏綿八閱月至今年三月間始獲全可而精神萎頓骨瘦如柴稍勞心力便爾不支蓋因大病之後無良好補品以資調理夏間有友人力勸購服 貴藥房……
自來血 並云以人造血而生新血功效奇偉姑購半打服之果然今則血液充實體胖神充而食慾亢進朝夕治事毫無倦容誠病後唯一補品也查閱保證書所載各種功用倍覺欽遲洄溯之餘益悔不早購服特爲證明以告世之病後產後血虧血虛者（下略）
附告自來血大瓶二元 小瓶一元二角
上海五洲大藥房錄登 總店四馬路 分店鐵大橋
各埠五洲分店及各大藥房均有出售

新久梅毒內潰壅疽
筋骨痠痛瘋癱痲木
根本治療服六零六
每瓶洋一元七角半
皮膚梅毒泡疹膿瘡
下疳橫痃癬疥潰爛
生肌收口搽六零六
每盒一元樣盒二角
上海四馬路中 太和大藥房總發行
各埠分店各大藥房均有出售
915 丙特

國內要聞二

軍委會告唐部將士

▲用飛機散放傳單曉以去逆效順

國府此次下令討唐、原以唐氏私懷野心、背叛黨國、爲免除北伐障礙計、不得不先撲滅、惟只罪唐氏一人、對於唐部將士、固深望其能深明大義、去逆效順、軍委會因於廿八日派遣飛機、馳赴敵方陣地、散發傳單多種、曉以此意、茲擇其較重要者、披露於下、（一）國限即刻到、安慶何軍長健劉軍長興、武昌漢口李軍長品仙、並轉各師團營長各官兵均鑒、此次寧漢合作、爲吾黨再生之機、內植黨國根基、外禦軍閥與帝國主義之反抗侵掠、義聲所布、舉國向風、斯生智竟以個人之私、陰圖破壞、始則舉兵安慶、繼復勾結孫傳芳入寇、謀陷首都、繼則與奉張成立密約、阻撓北伐、國府忍無可忍、明令討伐、刑戮所加、止及一人、諸將士素明大義、爲國干城、唐氏不惜毀黨以徇個人、諸將士即當棄此猖夫、擁護本黨、公私之界、剿宮之交、稍有差池、遺恨千古、去順效逆、竊爲諸將士所不取也、掬誠相告、明者擇焉、軍事委員會主席團啟、（二）第四集團軍的同志們、唐生智前因勾引孫傳芳來謀南京、今日又勾引張作霖破壞北伐、你們都知道嗎、你們生應該做國民黨的黨員、你們死應該做國民黨的烈士、萬不可附和唐生智一個人、忠於黨是黨員、忠於唐生智一人便是走狗、請你牢牢緊記、（三）第四集團軍的同志們、唐生智勾結共產黨、袒護共產黨、致湖南湖北的人民不聊生、你們都知道嗎、唐生智一日不去、你們湖南湖北的工人商人農民都要失業、都要餓死、那裏有錢來養你們呢、你們擁護唐生智、就是你們的自殺、（中央社）

京西晉奉兩軍搏戰

▲晉軍無法攻涿州 ▲晉軍又佔領東齋堂

北京通信、近畿戰事、晉軍連日在京西活動、涿州易州良鄉房山門頭溝等處、迭有斷續之劇戰、截至二十日止、兩軍肉搏、已達於決鬭時期、京中自本月十八日起、可聞極清晰之砲聲、郊外居民、且聞槍聲、入夜尤甚、據聞奉軍對涿州城內之晉軍、雖於十八日下總攻擊令、激戰一晝夜、晉軍略佔優勢、自十八日晨二時起、奉軍三四方面衛隊旅及第二十五師安錫嘏部、向涿州城衝鋒、晉臨城下、而晉軍先有準備、由北城牆根、挖有極大之壕溝、由內潛出、猝以手溜彈及手機關槍、向來攻之奉軍施以猛烈之轟擊、在城牆上之晉軍、且用機關槍射擊、雙方搏戰三小時、奉軍乃停止攻擊、十八日夜奉軍鄭作華部重砲隊、暫向琉璃河退却、攻城之第三十五師及第三十師、均在鐵路沿線佈防、十八日夜十一時頃、據守涿州城內之晉軍、數約兩團、突於黑夜襲擊琉璃河附近之奉軍重砲隊、奉軍于芷山部、由竇碑店長辛店馳往應援、琉璃河兩岸、即發生砲擊、雙方損失甚大、至十九日晨、奉軍自保定調來第十二軍蘇毅一部、開往松林店後、與第二十五師安錫嘏部聯絡、在距涿州城東南十餘里地點、佈置防線、晉軍又自紅崖山（涿州城西）出現援軍、與奉軍第十二軍萬福麟部接觸、十九日晨十時、涿州城下、另由三四方面行營、派飛機兩架、飛往涿州城空中、擲散傳單、而城內晉軍、毫不爲動、但因涿州城外四週、經七日之戰事、附廓房屋、悉被燬毀、人民死者至少在三千以上、亦云慘矣、據前線回京之某軍官談、涿州自古稱險要之地、城垣寬三丈餘、城磚異常堅固、內係黃土、雖用大砲轟擊、而城垣殊不易破、故奉軍此次雖取攻勢、均未能佔優勢、現奉軍在涿州車站以東、排有野砲二十一尊、於學忠所部第十六軍、胡毓坤所部第十七軍、三四方面軍衛隊旅、于芷山部之步兵、均在該處、被晉軍多所牽制、不便移動、且門頭溝附近之晉軍第十四師李服膺部、及騎兵石英二旅、自十八日起、又攻齋堂及西齋堂、奉軍第五方面軍和總隊旅、最初與晉軍交鋒、即遭慘敗、千里山（距北京約七十里）附近、雙方發槍如雨、正在相持之際、在謝家堡大龍門（距北京約六十里）之晉軍、又側擊奉軍、將東齋堂佔領、奉軍乃退至門頭溝、至十九日晚、奉軍第五方面軍步兵二十六旅、砲兵第四團、曁吉林軍張作相部、因前方戰事不利、分乘八列車、開赴長辛店、二十日晨、北京西直門附近又聞隆隆砲聲、可證京西戰事、晉軍至爲重視、其所以不放棄涿州、祗俟援軍開到、將大舉進攻長辛店、因長辛店爲北京之門戶、晉軍目的地、實在該處耳、（十月二十一日）

軍委會查辦假名西北軍招搖

國民政府軍事委員會、以張樹聲前以西北軍名義、濫委軍職、四處招搖、現接馮總司令玉祥來電、請嚴行查辦、特布告如下、「查張樹聲以西北軍名義濫委軍師旅長、並經電請馮總司令嚴加制止、旋據覆電稱、該員到鄭、業已將其鈐錄、嚴押懲辦、從前該員所委各軍師旅長名義、應請嚴行查辦等情、當經通令查辦在案、近聞外間仍有假借西北軍名義、招搖撞騙情事、接洽匪類、敲詐人民、貽害地方、殊非淺鮮、若不嚴行究辦、其何以伸法紀而儆效尤、除通告各軍各省政府查究拏辦外、倘仍有不法之徒、膽敢以業經拏辦之張樹聲及其黨羽所濫委無效之名義、希圖騙嚇者、仰各界人等就近報告當地官廳、或駐在部隊、隨時拏辦、切勿稍事隱徇、致干罪戾、軍警及地方官如遇有此項情事、亦即遇加拏辦、報告備查」、

方振武收繳徐壽椿部槍械

▲鄂北馮軍各部離鄂 完全由方派隊接防

漢口通信、徐壽椿原爲陳文釗舊部、與吳佩孚關係最深、去歲與于學忠馮文德等合力驅走樊鍾秀、佔有南陽、實力漸以擴充、今夏馮軍收復鄭汴、即命方振武率部進攻南陽、徐率部迎降、實力得未損失、及方移軍襄樊、改爲中央直轄第九方面軍、徐被編爲該方面第二軍軍長、徐方初頗相得、嗣因某事失和、雙方意見甚深、暗潮甚烈、徐知力不敵方、又不能見容於方、遂有遷地爲良與方脫離之策畫、密令其師長劉時榮率第二梯隊開赴荊門、徐本人則率第一梯隊由水道潛赴沙洋、不料事機不密、爲方所偵察、突以先發制人手段、將徐扣留、並將徐部第一梯隊完全繳械、惟劉時榮所率之第二梯隊、則已到達荊門、方追之不及、劉劉已來電聲明、與方脫離關係、又徐部駐在宜城部隊、聞徐被扣、當即逃避川境、方派隊尾追不及、宜城縣長馬式九亦乘亂出走、方振武昨有電至省政府報告、其電云、「本月二十一日、敝軍第二軍軍長徐壽椿部因殃民通敵、業經繳槍、宜城縣長馬式九乘亂逃走、縣政無人主持、不得已暫徇地方民衆之請求、權派前登封縣長玉璧山維持秩序、擬請加委、並望賜覆爲盼、」至駐在鄂北之第二集團軍部隊、如阜陽與新田、老河口、光化、棗陽、谷城、鄧縣等地、均無變化、惟馮玉祥分別飭開拔赴豫、加大北伐、所有襄陽道屬防地、已由方振武派隊接防、方於旅敬兩日來電、報告接防完竣、地方尚稱安寧、並在漢設立辦事處、派鄧完爲處長、就近與武漢當局接洽、（十月二十七日）

胖子最怕痰
肥胖之人、多屬寒體、肥胖之體、氣滯不宣、故肥人肺多寒痰、痰竄心胞、即有中風之禍、胖子怕痰、宜早除後患
痰敵藥片
功在驅寒、消痰潤肺、故止咳化痰、其效如神、肥胖多痰者、立服立效、大瓶二元、小瓶一元
凡向本藥房購貨滿洋一元者○即贈大世界游劵一張○多購多贈○南北支號○同一辦法○
上海四馬路 中西大藥房發行
各省分號及國內外各大藥房均有出售

蘇省政府四十九次會議紀要

江蘇省政府二十八日下午五時開第四十九次政務會議、出席委員張乃燕陳和銑葉楚傖張壽鏞鈕永建、主席鈕永建、紀錄丘譽、（甲）報告事項⊖鈕委員兼民政廳長永建報告、淮揚水上警察欠餉多月、擬請撥給三千元、以資整理、請公決、決議行財政廳照撥⊜國民政府秘書處公函、據省政府高委員提議、收回滬寧全線、改爲雙軌、限期實行、經議決通過、請鑒核呈一件、奉諭交交通部、⊜國民政府秘書處公函、據南京特別市長呈、擬請明令將關於南京市區內所有公產逆產、併由市府處理、以裨經費而利建設呈一件、奉諭應與省政府會商擬辦呈復、抄原呈請查照、決議交財政廳、（乙）討論事項、（一）民政廳呈、爲蘇籍閒散軍官一案、現在軍事廳裁撤、與規定權限不符、擬請省政府主持辦理、並將原條例修正、（二）鈕委員兼民政廳長永建提議、擬請審定暫行錄用蘇籍閒散軍官審查委員會條例案、決議修正通過、（三）鈕委員兼民政廳長永建提議、擬請委任吳邦珍爲吳江縣縣長、杜潘爲句容縣縣長、朱叙審爲東海縣縣長、楊天驥爲睢寧縣縣長、馮士奇爲興化縣縣長、胡鉦爲淮安縣縣長、祈公決案、決議照委、（四）建設廳呈、爲擬具江北運河工程局組織條例、祈察核案、決議通過、（五）蘇州市公安局有日代電、呈報逮捕煽使罷工人犯經過情形、乞鑒核案、（六）吳縣縣長王祖善有日代電、呈報公安局逮捕首要犯人情形、及遵令制止工潮方針、乞示遵案、（七）無錫代理公安局長宋鎮壽有代電、呈報破獲共產機關、搜查出共黨起事日期、及各種辦法、應如何懲辦之處、乞示遵案、以上三案合併討論、決議分呈中央特別委員會及國民政府、（八）東台縣長孫劍虹條陳、呈報偵獲通逆委知事、通敵有據情形、請核示案、決議交民政廳、（九）審定浦口商埠局簡章及預算案、決議⊖名稱定爲浦口商埠籌備處、⊜經費每月不得過四百元、（十）浦口市政事宜、併由市商民夏峰九等呈、爲浦口市政重要、請正式委任趙蘇設局整頓案、決議委任趙蘇爲浦口商埠籌備處主任、（十一）民政廳呈、爲吳縣鄉董陶惟坻等呈請回復懲治盜匪法、以靖閭閻、抒情轉呈、祈核示案 決議不理、（十二）建設廳呈、爲義農會糾紛案、請具報告、請提會討論案、決議備案、（十三）陳忠畢呈、爲擬定江蘇保險稽徵局、擬具計劃章程、請准試辦案、決議交財政廳、（十四）省政府衛生委員會呈報、該會修改簡章及辦事細則、祈核示案、決議備案、（十五）省政府衛生委員會呈報組織衛生宣傳隊、已奉核准、現將該隊組織大綱呈請核示案、決議備案、（十六）漣水縣黨部感電、爲首以爭長職、現由各公團推舉委員周自闊代理縣長、電懇迅予另委案、決議交民政廳、下午七時散會、

中央工人部告全國工友書

▲爲唐生智叛黨禍國 ▲一致起來高唱討唐

中央工人部爲領導全國工友之最高機關、値此討唐聲中、自應有鄭重之宣言、以喚起工友之注意、昨已發表告全國工友書、錄之如下、「親愛的工友們、目前我們有兩個敵人、一個是殘餘的共產黨人、一個是殘餘的奉魯軍閥、這兩種人破壞我黨國、壓迫我工友、我們要想鞏固黨國的地位、擁進工友的幸福、必得先把這兩種人打倒、在這個時候、如果再有人勾結殘餘的共產黨人、串通殘餘的奉魯軍閥、來做我們國民革命的障礙、這種人就比共產黨人和奉魯軍閥還要罪大惡極、更非立刻打倒不可了、不料唐生智就是這一種人、所以全國民衆無不恨之刺骨、本黨爲整飭黨的紀律、適應民衆的要求、已由政府於本月二十一日下令討伐唐逆、工友們要曉得這次討伐唐生智、就是討伐共產黨人、討伐奉魯軍閥、也就是救我黨國、救我工友、工友們明白了這層道理、再看下面唐生智勾結共產黨人串通奉魯軍閥的罪狀、⊖勾結共產黨人、去年夏間、唐生智被吳佩孚打得無路可走、派人到廣州、請求加入本黨、請求政府援救、當時本黨也正預備北伐、雖然知道唐生智是個軍閥、不能革命、但因爲他受了這次磨折、總可悔改了、便不追究他已往的過失、允許他加入本黨、出兵討伐吳佩孚、只有一兩個月的工夫、就把吳佩孚打得落花流水、片甲不留、湖南湖北兩省完全平定、這都是我國民革命軍的功勞、唐生智沒有絲毫力量的、誰知道唐生智乘我軍繼續北伐之際、勾結共產黨人、擾亂後方、離間本黨同志、斷絕餉械供給、而且每次在北伐將成功的時候、就由兵變牽制、弄得前方軍隊不能不撤回來、黨國常有覆亡的危險、此外又縱容共產黨人在兩湖任意壓迫工友、無惡不作、這次寧漢合作、唐生智假借淸黨之名、暗中同共產黨人勾結、殺害本黨忠實同志、尤爲罪惡滔天、⊜串通奉魯軍閥、唐生智一方面勾結共產黨人、一方面又串通奉魯軍閥、傾覆黨國、一年以來、不斷的遣派代表、與張作霖張宗昌孫傳芳等逆賊、暗中聯絡、訂立條約、由張作霖和張宗昌孫傳芳渡江、侵犯首都、後又命劉興何健佔據安徽、最近張作霖攻擊山西的閻錫山同志、張宗昌攻擊河南的馮玉祥同志、也都是唐生智主謀、唐生智的罪惡除掉上述兩件而外、還有四樁、⊜強行霸佔地盤、前面說過、平定兩湖、完全是我國民革命軍的功勞、唐生智沒有絲毫的力量、但當我軍繼續北伐的時候、唐生智就霸佔兩湖、據爲已有、勾結共產黨人、把持武昌國民政府、任用嫡系私人、驅殺本黨同志、近來格外喪心病狂、竟敢進佔安徽、並且還想侵犯首都、這樣目無法紀、簡直是自取滅亡了、㊃擅自擴充軍隊、本年七月以前、唐生智的部隊、只有一師多人、霸佔兩湖、以後陡然成立三軍、此後更繼續擅自擴充、據唐生智的夢話、成立三軍時、便來襲擊首都、成立九軍時、便要統一全國、現在唐生智已有六軍、所以實行東下、侵犯首都了、其用心不可問麼、㊄剝削三省民衆、這一年來、唐生智在湖南湖北兩省、專門搜括現金、剝削民衆、以致金融紊亂、民不聊生、最近霸佔安徽、又用剝削兩湖民衆的方法、剝削安徽民衆、到處搜括現金、解往武漢、擴充軍隊、製造槍械、作破壞黨國之用、㊅背叛黨紀和國法、本黨以黨治國、黨權高於一切、在本黨之內、祗有黨的權力、沒有個人自由、這是大家都知道的、就是唐生智自己也曾唱過「提高黨權」的高調、但在實際上、他的所行所爲、却無一不離開了黨、背叛了黨紀和國法、違反了黨紀國法的人、自然要加討伐了、此外唐生智的罪惡、還多得很、一時也說不盡、總而言之、唐生智自加入本黨以來、從未做過一點革命工作、祇是勾結共產黨人、串通奉魯軍閥、離間同志、破壞黨國、霸佔地盤、擴充自己勢力、違抗黨政法令、剝削民衆利益、再不討伐、還等什麼呢、現在討伐唐生智的軍隊、已經出動、節節勝利了、預料一二月以內、就可完全肅清、希望全國工友們、一致熱烈幫助、尤其希望兩湖及奉魯各地的工友們、加倍努力、一面破壞敵人的種種設備、一面協助我軍的種種需求、這不但是解除你們自己的壓迫、而黨國的存亡、都在此一舉呀、親愛的工友們、趕快起來幹吧、你們都是被全國民衆所認爲很努力很革命的同志、你們不是時刻想着要參加國民革命的戰綫、殺一個痛快淋漓嗎、現在是好機會來了、你們若把新軍閥唐生智打倒、就是替國民革命立了功勞、那是多麼痛快呢、全國的工友們一致起來、革命民衆所敬愛的工友們、一致起來、高唱着討唐的口號、不達最後勝利的不止、（中央社）

江北運河工程局組織條例

建設廳所擬之江北運河工程局組織條例、現經省政府四十九次政務會議通過、茲錄條文如次、第一條、本局直隸於江蘇省政府建設廳、管理江北運河流域水利工程、第二條、本局設局長一人、由建設廳呈請省政府委任之、總理全局事務、第三條、本局設左列三處、（甲）工程處、掌水利工程之規劃及實施、並保管圖籍儀器等事項、（乙）測量處、掌三角水準地形等測量、以及製圖印刷計算等事項、（丙）總務處、掌理關於文書會計庶務及其他不屬於工程測量二處及上下游二所各事項、第四條、本局設左列二所、（甲）上游隄工事務所、管理及巡察自黃林莊至寶應縣屬之運河隄岸、及該段隄工之春修夏防工程、並統轄上游各汛員兵、（乙）下游隄工事務所、管理及巡察自寶應縣至瓜洲間之運河隄岸、及該段隄工之春修夏防工程、並統轄下游各汛員兵、第五條、本局各處所各設處長一人、所長一人、由建設廳長委任之、掌理各處所事務、第六條、工程處設三課、分掌左列事務、⊖設計課、掌規劃一切水利工程施工方法預算、驗收工程、保管工程圖表儀器、及指導各測站觀測水勢流量雨量蒸發量含沙量、編造上列各項圖表、研究河床變遷等事項、⊜工務課、掌實施及監視一切水利工程、修養河隄塲閘隄岸等事項、⊜機船課、掌機船工作事務、考核工員成績、及挖泥等事項、第七條、測量處設二課、分掌左列事務、⊖測量課、掌沿河一切測量事宜、及江北平剖面測量未完各部、⊜繪製課、掌製圖印刷及計算事項、第八條、總務處設三課、分掌左列事務、⊖文書課、掌典守印信、文牘繕寫收發、保管檔案會議紀錄等事項、⊜會計課、掌出納款項、編造預算決算、及其他會計事項、⊜庶務課、掌庶務及其他不屬於上列二課事項、第九條、本局各課設課長一人、掌理各課事務、由局長呈請建設廳長委任之、技術員課員辦事員錄事等若干人、佐理各項事務、由局長委任之、呈請建設廳備案、第十條、上下游隄工事務所設技術員辦事員巡查員若干人、佐理各項事務、由局長委任之、第十一條、本局技術人員之任用及待遇、均遵建設廳技術人員任用規程辦理之、第十二條、本局得呈請建設廳、聘請江北運河流域熟悉水利人員爲評議員、於必要時由局長呈准召集開會、討論關於水利工程上重要問題、其組織及議事細則另定之、第十三條、本局爲謀全局事務之改良、工程之完善、得開局務會議及工務會議、其組織及會議細則另定之、第十四條、本局各處所辦事細則另定之、第十五條、本條例如有未盡事宜、得呈請建設廳提出省政務委員會修改之、第十六條、本條例由省政務委員會通過公佈施行、

財政部注意庫券信用

▲到期本息得就近向縣兌領

國民政府財政部、前次發行二五庫券、按期支付本息、信用頗著、現查此項基金、既有餘、節經函請基金保管委員會、詳爲規畫、將逐月應付本息、酌量提前付給、至以前付還本息、原指定由上海中交兩行經理、嗣因遠處購戶領取不便、復經函達基金保管委員會、分託南京中交兩行、及杭州中國銀行辦理、現財政部以此項庫券各處人民購買甚多、爲便利購戶起見、復經規定由各縣政府辦理、嗣後各縣購戶領取到期本息、紙須將庫券就近繳由縣政府驗明無訛、即可照數支給、並不許有所留難、以期便利、茲錄令文如下、「查前發行江海關二五附稅國庫券、原規定由上海中國交通兩銀行經理、付還本息、嗣因遠處購戶領取不便、經又函託基金保管委員會、轉知南京中國交通兩銀行、暨杭州中國銀行、分別辦理在案、茲本部查此項庫券、各處人民購買甚多、給還本息、自須依期支付、爲便利民衆起見、仿由各縣將已付託息票截角留存、並集成數、作爲現金、備具解款公文書、併持赴中國銀行辦理領款手續、此爲權宜辦法、各縣於驗明庫券無訛、就往存相當款項、先行墊付、並應嚴飭各縣、隨時驗明支付、不得留難需索、所有本部前已付託事、自應一律照辦、辦法甚是、浙省事同一律、自應一體照辦、即由廳開單函知基金保管委員會、並分行外、合令仰該廳、即便通行各縣、一體遵照辦理、仍將遵辦情形、具報備查、」

財部公布中央銀行章程

中央銀行條例及該行監理委員會組織條例、已載二十日本報、現財政部又將中央銀行章程訂定公布、併錄如下、俾讀者得窺其全豹焉、第一章總則、第一條、中央銀行爲特殊國家銀行、在國內爲最高之金融機關、由國家集資經營之、第二條、中央銀行依中央銀行條例之規定、（以下簡稱條例）設總管理處於國都或上海、在各省會及重要商埠、得斟酌情形、經中央銀行監理委員會（以下簡稱委員會）之議決、設立分支行、或與其他銀行訂立代理合同、或匯兌契約、但須呈請財政部備案、此項訂立代理合同或匯兌契約之銀行、即爲本行之代辦處、上項分支行及代辦處之設置地點、有撤廢移讚之必要時、得由委員會議決、交總管理處執行、但須隨時呈請財政部備案、第三條、中央銀行之營業年限、自總行開業之日起算、依條例第四條之規定以三十年爲期、期滿後經委員會之議決、得呈請政府核准延長之、第二章資本、第四條、依條例第二條之規定、中央銀行資本總額定爲國幣五千萬元、由國庫撥給之、先由國庫撥給一千萬元開業、其餘四千萬元、隨時呈請政府核准、由國庫撥足、其一部份如經政府核准、可由國內銀行分佔之、將來如有增資之必要時、得經委員會之議決、由總行呈請政府核辦、第三章營業及特權、第五條、依條例第五條之規定、中央銀行營業之種類如左、（一）政府證券及商業確實票據之買賣貼現、或重貼現、（二）辦理匯兌及發行期票及匯票、（三）買賣生金銀及各國貨幣、（四）經收各種存款、並代人保存證券票據契約、及其他貴重物品、（五）以金銀貨及生金銀作抵押爲借款、（六）代銀行公司收解各種票據之款項、（七）以政府發行之證券、或政府保證之各種證券作抵押、爲活期或定期借款、但其金額及利率、須經委員會議定之、第六條、依條例第六條之規定、中央銀行經委員會議決、得爲政府證券之買賣、第七條、以政府證券或保證證券爲抵押借款時、其借款額不得過該抵押品市價之七折、以生金銀或金銀貨爲抵押借款時、借款額不得過該抵押品市價之八折、各項抵

緯成呢
真正物美價廉
質堅料細、歷久不變、此之謂物美！
但保成本、不圖獲利、此之謂價廉、
默察市上一切絲織品、眞正物美而更價廉者、
惟此：緯成呢：
誠足當之無愧也、
▲前門牌每尺九角八分▼
▲雄鷄牌每尺九角▼
特約經售處英大馬路拋球場西 九華綢緞商店

押品、如因市價低落、不敷借款額時、應追加押品、第八條、中央銀行之定期及活期放款、期限至長不得過六個月、貼現放款至長不得過三個月、第九條、中央銀行對於政府之借款墊款、事前須經委員會之議決、第十條、各種放款金額之分配、由總管理處斟酌市面情形、商由委員會決定之、第十一條、依條例第七條之規定、中央銀行不得經營左列諸項、及有投機性質之營業、(一)除業務上必要之不動產外、購入或承受不動產、及以不動產作放款之抵押品、(二)購入或承受各項公司股票暨證券債票、或為借款之抵押品、(三)購入或承受各項貨物、(四)直接間接經營工商事業、第十二條、中央銀行依條例第八條第一項之規定、有發行兌換券之特權、其兌換券準備金、應與營業金完全分立、第十三條、依條例第八條第二項之規定、中央銀行經理國庫及公債、暨屬於國家一切特別會計之收支、又依條例第十條之規定、並得受省政府及地方官廳或團體之委託、代理省市金庫、經理省市公債或公司債、以及屬於地方一切特別會計之收支、總金庫分支金庫一切款項之出入、均應另立賬簿、與營業機關完全分立、並遵照金庫條例之規定、於每月初造具上月金庫收支對照表、呈報財政部、第十四條、依條例第八條第三項之規定、中央銀行有發行國幣之特權、並協助政府統一幣制、第四章組織權、第十五條、中央銀行設行長一人、副行長一人、由政府任命之、行長對外代表全行、對內統轄管理處各局部、於分支行職務有指揮監督之責、及任免調派之權、副行長輔佐行長、處理上項事務、行長有事故時、副行長代行其職權、第十六條、總管理處為統轄本行全體之機關、設置左列各部分、(一)秘書處、(二)會計部、(三)發行部、第十七條、總管理處秘書長秘書各部主任副主任、由行長選派之、惟必須呈請中央銀行監理委員會或監理委員會主席之核准、第十八條、秘書處設秘書長一人、秘書二人至五人、辦事員助理員若干人、承行長之命、辦理左列諸項事務、(一)擬譯保管收發繕校文牘函電契約、及密碼電本、(二)撰擬本行對於委員會及政府之議案提案呈文、及其他函牘文件、(三)承辦委員會之各項事務、(四)承布行長之命令、(五)典管行長之簽字章、及本行關防印章、(六)審核登記本行各種契約規程、(七)覆核本行各部分擬辦之文稿、(八)審查行員保證及保管證書、(九)登記行員之任免調動、黜陟考勤、(十)管理衛士僕役等、(十一)經管總管理處之營繕修理事項、(十二)採購及保管日用品、(十三)經管行員之儲金或保險金、(十四)保管本行不動產、(十五)經管總管理處之清潔衛生事項、(十六)設備及管理行員宿舍、第十九條、會計部設主任副主任各一人、科長二人、(或二人以上)辦事員助理員練習生各若干人、承行長之命、辦理左列諸項事務、(一)會計規則之訂定及修改、暨會計科目之設置及改廢、(二)各種張簿表冊單據等記載方法之解釋及監督、(三)登記總管理處主要賬簿、及各種補助賬簿、(四)登記全體主要賬簿及各種補助賬簿、(五)編纂全體營業報告書、并辦理開支預算決算事項、(六)各分支行營業方針之審查、及資金調撥之規畫、(七)各分支行各種放款及抵押品之審查、(八)各分支行代辦處業務之稽核及檢查、(九)各分支行各項開支之稽核、及預算之審查、(十)關於業務監督上各種表冊之編訂、(十一)關於各種業務會計統計之編製、(十二)賬簿表冊單據之保管、第二十條、發行部設主任副主任各一人、科長一人、(或二人以上)辦事員助理員練習生各若干人、承行長之命、辦理左列諸項事務、(一)關於兌換券之製造保管銷燬等事務、(二)兌換券之發行收回、(三)僞造或改造兌換券之處分、及污損兌換券之處置、(四)代兌處之選定及監督、(五)關於現金準備及保證準備之出納保管、及檢驗事項、(六)通貨及金銀幣生金銀之運送調撥事項、(七)登記總管理處發行賬目、及分支行記賬方法之指導監督、(八)編製發行統計、第二十一條、上述各處部職務之分配、得由行長斟酌時宜、更易增減之、第二十二條、各分行設經理一人、副經理一人或二人、(遇必要時得酌設襄理)支行設經理一人、(遇必要時得酌設副經理)均由行長選派之、惟必須經中央銀行監理委員會或監理委員會主席之核准、各分支行視業務情形、得分設各科、其組織由行長核定、第二十三條、行長月俸、國幣六百元、副行長五百元、行長副行長之公費、及其他行員之薪俸公費、由總管理處訂立、呈請中央銀行監理委員會施行、第二十四條、關於本行之辦事及情形、進行方針、總管理處得開業務會議討論之、第五章業務會議、第二十五條、業務會議、分常務會議特別會議兩種、常務會議、由行長副行長秘書長各部主任組織之、特別會議、由行長副行長秘書長各部主任各分支行行長組織之、其他行員、由行長之指定、亦得列席、第二十六條、常務會議每月開會一次至二次、特別會議每年開會一次至二次、均由行長召集之、常務會議特別會議均由行長主席、行長有事故時、由副行長主席、第二十七條、凡關於總管理處內部權限之劃分、規程賬冊之解釋修改、以及對外較重大之事項、非一部分所能解決者、均於常務會議討論之、凡關於總分支行間權限之劃分、規程賬冊之解釋修改、全行業務之進行方針、各地財政經濟狀況之應付等事項、均於特別會議討論之、兩會議討論之結果、均取決於主席、行員均有建議之權、其建議案應於開會前五日提出、由行長核酌交議、第二十八條、兩會議議案之整理、議事錄之編製保管、由秘書處辦理之、第六章決算及淨利之分配、第二十九條、本行每年一月至十二月為總決算期、每年決算報告、應由總管理處編具左列表冊審核、提交委員會議決後、呈報財政部查核備案、並公布之、(一)財產目錄、(二)資產負債表、(三)營業報告書、(四)損益計算書、(五)盈利分配案、(六)行員獎勵金分配案、第三十條、依條例第十八條之規定、每年所得純利、應提出十分之四為本行公積金、此項公積金、專備補充資本彌補損失之用、此外無論何項要需、不得動支、於提出十分之四作公積金外、以十分之四歸入國庫、十分之二提作行員獎勵金、行員獎勵金之分配、依據條例、由委員會決定之、第八章附則、第三十一條、本章程自核准之日施行、第三十二條、本章程有修正之必要時、得由本行提由委員會議決、呈請財政部核准、

漢口三行鈔票兌現之近況

▲中國中央限期兌現　▲交通鈔票無人願兌

漢口通信、自皖中軍事發動消息傳到武漢、市面金融驟現緊張、中央中國兩行之鈔票價格、跌落至規定法價之半、(每元僅值現洋一角二分)以是持票兌現者更為擁擠、肩摩足踏、至有守候終日不得兌進一元者、加以當局禁止軍人兌現一星期之時期已過、軍人持票來兌者、更絡繹於途、市民益多裹足、唐生智前日特再出布告、禁止軍人擠兌、但連日兌換處門首、仍有多數軍人擁入、擁擠不堪、最近財委會復限制每人只准兌現十元、(即換紙票五十元)業已出有布告、謂自二十五日起、每人最高額不得過五十元、以維民衆利益、如有奸商再行操縱、或散布謠言、使票價低落、即以紊亂金融治罪、因是謠言益多、鈔票之銷路更滯、售賣貨物、雖搭票一元、亦無人收受、中央中國兩行連日雖仍兌現、不過日兌三萬餘元、而往兌者亦多窮苦小販、或以售賣鈔票為業者、至交通銀行之漢口鈔票、雖在商會開兌十數日、但收進總數尚不及萬元、因無人往兌、昨竟將兌換處撤銷、緣交行發行票額不過八百萬元、而該行前所發出者、已達五百餘萬、嗣後武漢集中現金令下、該行續發鈔票僅二百餘萬、其時票價與現金無殊、交行行長曾務初即以鈔票三百餘萬元、購進棉花、運往上海、後雖票價跌落、交行反大獲厚利、最近該行鈔票陸續收進三四百萬、現尚存在市面者亦不過二三四百萬、故一般持有該行鈔票者、均不以政府規定交通票價與中央中國票價相等之辦法為然、而揹票不兌、以待覓有機會、再向該行交涉、故交鈔在市面暗盤、常在每元值現三角以上、買進反視賣出為多、曾務初於當局折價兌現辦法決定後、深知該行鈔票照此兌現為不安、故將現銀存放於匯豐花旗、本人則往上海、但該行鈔票既尚有半數在外、無論如何、將來必須解決也、

財政委員會以集中現金令雖稍弛禁、但值此時局嚴重、仍不能不分別規定、昨特通令湘鄂關監督財政廳及商會云、「為通令事、查國民政府前以出師北伐、首在鞏固財政、頒佈集中現金條例、嗣後雖稍弛禁、對於現金出境、仍須請領護照、商民滋感不便、茲經本會議決、除運往安徽現金一千元以上、仍照成案、由本會發給護照外、凡在湖北湖南兩省境內、應准其自由通行、毋庸請領護照、除分令外、合亟令仰遵照、併轉飭所屬一體遵照、」(十月二十七日)

長沙俄領事署實行封閉

▲署內華俄人員一律驅逐出境

長沙通訊、唐生智前月回湘時、省黨部曾請唐氏驅逐俄領出境、唐乃令交涉員蕭恩承、以書面照會俄領、請其撤銷領署、翹日離湘、俄領素羅金個人雖於月初、離湘赴漢、但仍藉口未奉到該國政府命令、不肯撤銷領館、并以俄秘書安得闌代行其職務、迨雙十節國慶紀念會場發生炸彈案後、一般人俱以為俄領館一日不撤、湘垣共黨即一日不能肅清、長沙市黨部即建議省黨部、咨行省政府派兵檢查俄領事館、并勒令撤銷領署、周爛比即密令衛戍司令張國威、派稽查處長林世華、副官俞粺達何駿、率同武裝兵士一連、會同長沙交涉員蕭恩誠、科長陳松舟等、於昨早十時同往北門外俄領事署、先以兵將領署包圍、嗣即入內檢查、是時館內有代行領事職務俄人安得蘭・秘書俄人巫賢爾・翻譯華人李志明熊克彬四人、外公役四人、由安遜二人出而接待、經蕭交涉員說明來意後、安氏即引導入內、一一檢查、先查臥室、內有鐵櫃一個、因鑰匙經索羅金帶走、無從檢查、嗣檢查至辦公室、安遜二人突然將櫃內公文燃燒、謂係俄國密碼、檢查官兵搶奪未及、甚為震怒、當以證據既已銷毀、無須再行檢查、立以電話向省政府請示辦法、周爛以該俄人安遜等既已當面焚燬證據、實屬不合、可將華俄人役一律驅逐出境、以遏亂源、檢查員兵奉令、比命署內全體員役、檢點行裝、立時出境、安遜二俄人與華人李志明熊克彬等四人、即由副官何駿、率兵一排、監視出署、於二十三日下午乘火車赴漢、其餘公役、因係在長沙臨時雇用、故就地遣散、所遺俄國領署、即由交涉署封存、留下門口兩房即派軍警駐守、(十月二十四日)

湘省共黨仍在活躍

▲省黨部發現共產分子　▲共軍郭亮攻陷茶陵

長沙通訊、湘省兩三月來、剷共空氣甚形緊張、而共黨在湘之總機關、仍迄未破獲、共黨在湘主持搗亂首領毛澤東易禮容郭亮等、亦迄未明其蹤跡、故共黨在湘之秘密活動、亦迄未中止、最近幷發覺省黨部改組委員會內竟不乏共黨分子、尤以宣傳部為最、前有秘書黃德安幹事洪濤、均因有共黨嫌疑、經人告發免職、洪尚押在公安局、現又發覺幹事黃師畝、亦係共黨分子、頃已將其拘押候辦、宣傳部長彭國鈞本人並非共黨分子、而其親用之秘書幹事、多係共產黨人、殊堪人之懷疑、現彭已不安於其位、昨經改委王政時繼任、黨部如此、此外各工廠各學校內潛伏者、更不知若干、故一般人均有共黨行將捲土重來之懼、共黨首領郭亮、係前湘南總工會委員長、久未明其蹤跡、近依縣羅定來電、始知其又率衆五百餘人、由江西蓮花攻入湖南茶陵、於二十三日佔領茶陵縣城、大肆焚殺、因駐茶省軍全數開往鄱縣、勦辦何成璧、縣城空虛、郭得乘間而入、茶陵縣長王運澤等、已逃避攸縣、周爛得報、已令駐省之張國威及衡州周榮光、火速派兵會剿、聞張已令羅定速由攸縣鄱縣來剿、周榮光亦派兵一營、由安仁抄剿、一面并由周爛電請江西朱培德軍長、速令贛西部隊、在蓮花永新一帶堵擊、以免竄入贛境、聞由鄱縣敗走之何舉成部、尚餘有八九百人、現又由贛湘邊境至茶陵、與郭亮等結合、似其勢尚不可輕視也、(十月二十五日)

無錫破獲共產機關四誌

無錫縣公安局破獲共產秘密機關案、自移解縣政府後、本可告一段落、但各犯在縣政府詢問時、大多翻供、尚足以引起各方面之注意、茲將最近消息略述如下、

本年三四月間、共產黨在錫猖獗時、其最有勢力之領袖、為總工會秘書張勵・縣農民協會執行委員長安友石、及共黨失敗、總工會農民協會、相繼解散、張安等即與共產黨總機關[illegible]上海、陰謀活動、迨至陰曆六月間、滬總機關破獲、陳延年被[illegible]等、同就逮訊明槍決、安友石係無錫安鎮人、槍決後由其友人代爲收殮、現寄柩於上海錫金會館、其家中尚無款運回、此次共黨又在無錫活動、可謂懲不畏法矣、

駐錫十三軍第一師師部、自接得宋公安局長捕獲共產黨之代電後、昨已函復宋局長、文云、逕復者、頃准貴局快郵代電稱、緝獲共產黨徒機關、開具名單、請示懲辦由、查共產黨徒、潛伏內、組織機關、陰謀不軌、殊堪痛恨、經貴局派委長督前往拿獲、抄出證據多種、消患未萌、地方利賴、實深嘉佩、除飭所部嚴加防範外、嗣後仍請努力偵緝、毋使漏網、至所獲各犯、可呈請江蘇省政府核辦云云、

公安局捕獲黨徒七名中之張杏春、自公安局訊明口供、移解縣政府訊押、其母曾在上海某工廠作工、聞訊回錫、設法營救、已具呈縣政府、申辯一切、原狀如下、爲無端牽涉共產呈請恩賜昭雪事、竊氏子張杏春、無知鄉愚、不識政治、三歲喪父、孤苦一身、自幼學習工業、現在恰泰翻砂廠作工度日、勤慎耐勞、不作非分之想、近爲職業關係、加入機器工會、既不知共產之意義、更無入共產之夢想、詎意此次公安局搜索共黨、杏春在門外觀看熱鬧、無意中即被逮捕、勝詞之下、全體康認、及至申送鈞署、以錫重見天日、據實供招、與報載公安局審訊之詞、竟屬全無影響、竊思法律首重證據、今杏春既無入黨之證、又無担任之職、所有印刷之品、究竟其意何指、在杏春目不識丁、斷不能發生關係、諒縣長秦鏡高懸、定能衡情酌理、申雪無辜、而氏以孤懷之私、一家三命、全懸於此、偶動偷生之念、寔隨哀泣之詞云云、

宋公安局長自將此案呈報中央各機關後、昨日已接得民政廳鈕廳長復電云、有代電悉、據報捕獲共黨王津民一名、黨徒張杏春唐炳南邵杏泉沈重英四名、嫌疑犯張阿三一名、並搜獲證據多種、捕務得力、殊堪嘉許、所獲黨犯、應候勘鞫訊明法辦、仰仍督飭所屬、嚴密防範、一面上緊偵緝該共黨首領鄧楊等、悉數獲究、毋任遠颺、並候通令一體協緝、務獲解究具報、宋局長奉電後、昨已轉飭各分局長一體嚴緝矣、

浙江財政近況

杭州通信、浙省財政收入、以田賦統捐鹽稅捲烟統稅為大宗、烟酒稅費關稅次之、煤油特稅契稅屠宰稅印花稅牙帖捐稅當帖捐稅等又次之、上列各種稅捐、前次中央財政會議、劃分國地兩稅、以鹽稅關稅捲烟統稅烟酒稅費煤油特稅印花統稅七項、劃為國家稅、浙江於國家稅用人行政、統由中央主管、所收稅款、亦均報解國庫、為數年達二千餘萬元、至省地方稅、據十六年度本省歲出入預算草案、歲入項下、計列田賦五百五十五萬八千七百四十五元、契稅七十萬六千四百八十三元、屠宰稅四十萬、牙帖捐稅十八萬元、當帖捐稅三萬元、雜收入六十九萬六千五百七十六元、各項徵收費收入四十一萬九千五百七十元、總計省地方收入為七百九十九萬一千三百七十元、至歲出方面、計列省政府經費二十四萬八千四十元、財政委員會經費三萬七千九百二十元、民政廳及附屬機關經費九十五萬一千二百十八元、軍事廳及附屬機關經費二百七十三萬八千五百六十八元、財政廳及附屬機關經費二百二十二萬九千八百五十一元、土地廳經費五萬七千五百十六元、司法廳及附屬機關經費一百三十一萬一千七百十一元、建設廳及附屬機關經費四十萬六百零四元、中山大學及附屬機關經費二百三十四萬四千七百七十六元、雜支出三十三萬五千六百九十八元、借款利息一百六十二萬七千五百元、總計省地方支出為一千一百十八萬四千四百零二元、收支相抵、不敷將近三百三十萬元、即以各種貨物附加稅挪移彌補、亦屬虧短甚鉅、此浙省財政之最近狀況也、

杭州快信

▲杭總商會奉財政廳函、續募二五庫券、今日(三十日)下午特召集銀錢綢布各業領袖、開會勸募、

▲借徵房租兩月一案、各區警署奉飭執行、城鄉各住戶有三十餘起、因自認之屋估租發生問題、現公安局長章烈已派汪德嘉駱光晉、會同總商會潘燮卿縣商協會許子敬等、分往復估、報候核辦、

▲浙江水利委員會定下月一日成立、委員暫定七人、建設廳長程振鈞為主任、其餘委員、由省政府加委、籌備經費一千元已發給、

▲第一軍一師補充團長董濟時組織迫擊砲隊、呈奉師軍長核准、今日開始招募士兵、一在寬橋大營、一在城站東興旅館、

▲浙印花處呈奉部令、設立各縣支處、招商投標、杭縣標價年定十二萬數千元、投標日期以下月五日爲止、昨由該處知照各支發行所、限於月杪起、從事結束、

▲日本大連商業學校學生旅行團七十六人、昨(二十九)由校長田中孝三率領、附六次快車到杭、寓西湖聚英旅館、今日參觀各校、并游覽湖山、(以上三十日)

俄蒙之軍事行動

▲赤黨鼓吹東鐵工潮

哈爾濱通訊、近來謠傳蘇俄與外蒙有秘密締結、將不利於東北、外蒙三貝子附近、駐有蘇俄赤衛軍三團、每日有汽車往來於赤塔之間、運輸各種軍用品、同時并傳外蒙軍隊、亦向內移動、特區當局業於日前令行交涉署、停發華人往俄護照、滿綏邊境對於入境中外人、檢查尤嚴、蓋恐奸宄混入也、護路軍司令部、昨日接到哈滿護路軍司令梁忠甲來電、大致稱據駐外蒙三貝子偵探報告、外蒙最近之軍情列後、㊀由海拉爾到庫倫大道、常有汽車數輛、運輸軍械、存貯於車臣汗印務旗附近、㊁由車臣汗旗迤東至三貝子、共十數旗內、均爲緊急徵兵區、凡在該旗內住戶、不論僧俗、男子由十八歲至二十五歲、輪班訓練、以備臨時徵調、㊂其南打揭牧場、爲內外蒙交界、駐兵甚多、并聞有華軍官數人、充作訓練、㊃存貯於車臣汗旗印務處附近之槍、爲數約四千餘枝、子彈數目不詳、山砲四五尊、機關槍炸彈等物、亦不在少、此項軍械、聞作臨時徵兵之用、㊄由存貯軍械地點到庫倫、有新設電報電話、以通消息、電報係用俄文字母、併譯用蒙語而成、不用數目字、將來此項電綫、將向東綫接、㊅蒙商於十月起、加徵赤衞軍費、按照營業所得、值百抽七、㊆俄蒙銀行、繼續發行不兌換鈔票三百萬元云云、護路軍總部接電後、已電察東三省邊防司令部、又京政府昨日電知此地各機關、令嚴防東鐵沿線赤黨、其文云、頃據查報、東鐵沿線赤黨分子、自北京俄使撤回後、即暗中設立機關、專以鼓吹工人過機罷工、藉資牽制、茲爲防患未然起見、對於東鐵沿線所有赤黨機關、須嚴加偵防、務期消患於無形中云云、(二十二日)

地方通信

松江

▲縣農協職員會議紀　松江縣農民協會職員、以經常費迄未奉撥、各委員態度消極、職員維持會務、楊撥從公亦已數月、長此稽延不決、生活難以維持、故於二十七日下午二時、由各職員在會開職員聯席會議、公推組織部幹事袁自權主席、文書幹事居稚南紀錄、行禮開默後、主席報告開會宗旨、討論結果、決定由全體職員、聯名呈請省農民協會、轉咨省政府迅予令縣指撥經費、以利會務進行、推文書幹事部士良起草、一面促各委員到會辦公、聞朱委員英士前會電省辭職、茲已奉到省協會指令慰留矣、

▲縣教育會籌備改組　松江縣教育局、前奉令須責改組縣教育會、故於三十日下午二時、在局召集教育界開會、討論籌備改組方法、推楊武主席、行禮如儀後、報告開會宗旨、提出修正教育會章程十二條、全體通過、該章程與前教育會章程不同之點、最要者會長制改爲委員制、繼推沈玉旋・楊綱武・徐鴻身・姜伯銘・王希船・徐天雄・仲太時七人爲籌備員、改組事即由籌備員負責進行、議畢散會、

川沙

▲建設局長下鄉視察　建設局長張銀生、前日偕同技術員雇小車下鄉視察、先至楊家行縣農場參觀一週、沿海灘視察新老圩塘、北至白龍港口、依港西至欽公塘、沿塘各鎮、均察看一遍而返、聞緩日將續往其他各鄉視察云、

奉賢

▲莊前縣長交册之飭令　前縣長莊正貴造具交代清册、現經財政廳第四千一百四十四號指令內開、呈暨附件均悉、查核册列各款、數尚相符、惟劃解通知項下、所列上五年上忙正稅一萬五千元、又銀一千六百八十元、又十五年下忙正稅九百八十六元、卅三歎庫收未據呈送到廳、檢查交通銀行金庫報單、已於十五年十一月四日分別劃解、所有交存庫收四紙、應令現任檢齊呈驗、以完手續而備稽核、除分令外、仰仍將該前縣長本任交代、會同現任剋日算結呈報毋延、

崑山

▲曹軍長離崑　十七軍軍長曹萬順所部第一師、業已開赴前方、參加北伐、二十八日曹軍長特令砲兵營開往無錫、再行轉往前方、二十九日午後一時、曹軍長乘滬寧火車開赴常熟、轉往南通、當地各法團代表等、均紛至車站恭送軍部及各處、並定三十日開赴南通云、

▲黨部常會議決案　崑山縣黨部特別委員會、於二十八日下午二時開第二十九次常會、周梅初主席、報告㊀縣農民協會來呈請轉函縣政府迅速撥款、以利進行、㊁新崑山報已聘定顧冠萬張萃升二同志爲編輯、㊂縣教育局復函定十一月一日上午十時補行就職禮、青年部部長報告縣教育局預備全縣試辦成人義務學校二十所、其所定辦法、頗有未妥之處、已由青年部去函請教育局自行先辦一所、以爲模範、俟有成效、再行推廣、又農民部部長報告農民部幹事錢守讓、已於本月二十五日到部工作、討論事項、㊀常務李子一提議草擬審查前縣黨部會委員會審查條例案、議決修改通過、㊁青年部部長王一方提議介紹吳保金同志爲青年部幹事案、議決通過、㊂常務李子一提議推定特別委員四人出席審查前縣黨部會委員會、議決推定李子一王一方王逊三周梅初出席審查會、㊃常務李子一提議農民協會來呈應如何辦理案、議決轉函縣政府、㊄組織部部長提議致函縣政府、謝絕選公安局教練員案、議決由秘書處起稿、

▲肉業同行休業請價　本邑城內各肉舖、因近來豬價昂貴、於本月二十八二十九日休業兩天、并召集同業在公所開會、重訂行規、聞已議定肉價每斤售洋五角、店秤一律以十六兩爲標準、以昭公平、

江陰

▲押解陸械人　海門縣七濠陸械人、因與行刦監獄案內諸萬秀有關、前經南通縣[illegible]、呈報民政廳、[illegible]解省法辦、昨日(二十九)該縣縣長宋[illegible]、即派公安局長[illegible]率警解押解至澄、轉乘晚班小輪赴錫、乘車赴省矣、

▲封輪運兵之近況　孫縣長因奉十七軍曹軍長電令、爲第三師劃撥二十二兩團歸南通鎮守、需由澄渡江赴南通一帶、迅即封僱江輪兩艘、以備運兵　孫奉令後、因江邑並非衝要、各輪向不停靠、近日上游爲西征關係、江輪完全停頓、祇有通揚班開駛、如不設法、尤恐貽誤戎機、連日飭公安局分派警士至江口守候、二十七晚封得滁大大和兩輪、和留中號稱逃後、因客貨關係、經賀辦趙慶堃手嘯質與孫縣長等接洽、允將隆大開至揚州、將客貨卸去、於二十八日回澄守候、大和輪留澄一宵、翌日由公安局長張品泉赴揚州、封得新大胡輪駛江、將大和客貨轉運上海、停江守候、而十七軍第三師至晚仍未巡澄、縣政府曾電致無錫俞縣長詢問軍隊何日到澄云、

▲烟藥專賣開始　本邑戒烟藥品專賣分處、業由廣東人劉玺、向信遠公司承充、繳保證金三萬元、每月認銷烟土三萬兩、全邑營業稅、每月規定七千五百元、各鄉設立支處、劉已委無錫人張大經來澄籌備、擇西大街鄭宅爲辦公處、分總務營業偵緝三股定下月一日開辦、

南通

▲匪刼綢莊　北門外澄江橋人和綢緞號、於二十八號九時許、忽有二匪進店、袖出手槍、嚇禁聲張、一盜逼同帳房鄭懋祥將鑰匙取出、任其搜刦約四十分鐘、始向馬路上逸去、事後檢點、刦去大洋七十八元、小洋四百五十三角、交通大洋票八角、遂報告公安分局長蔡缸平至店履勘、一面飛飭軍警緝緝、已杳無蹤矣、

▲議籌軍餉無結果　十七軍第一師余師長仲麒近因餉糈缺乏、勢將斷炊、上峯應發欵項、未能如期照撥、特函南通縣政府代設法挪借銀五萬元、以濟眉急、宋縣長於二十六夜九時許、邀請各團體代表開會、僉以地方金融緊迫、商市凋零、實屬無法籌措、至十一時許、議無結果而散、

▲警備隊長易人　縣警備隊大隊長盧瑞符、向縣政府辭職、去志甚堅、宋縣長慰留不獲、已改委蔡氏爲總稽查、一面令派蔣光炎繼任大隊長之職、於二十七日交替、蔣字正夾、皖合肥人、係黃埔軍事政治學校第五期畢業者、

▲曹萬順來通消息　十七軍軍長曹萬順、將由江南移節來通、特派參謀尙武於二十七日蒞通、選擇軍司令部地點、俾便應用、

無錫

▲各團體呈請緝匪　無錫縣商民協會・總工會・錢業公會・紡織業聯合會・糧米公會・米荳業公會・絲繭協會・錫金公所等各團體、以錫地在最近一月間、城鄉閭市盜案紛起、居民幾不能安枕、至盜之猖獗、大都游兵散勇、勾結土著流氓、驅暴刧掠、目無法紀、於地方治安、大有關礙、特聯名函請縣政府公安局飭屬嚴行緝辦、以遏亂源而維治安、原函云、近日報載閭市搶案、如益泰豐梁榮泰王巧仙等家、層見疊出、大都均係外來游兵散勇、或穿軍服、或穿便衣、身藏利刃手槍等件、威嚇脅迫、攫取銀洋衣物而去、似此驅暴刧掠、目無法紀、於地方治安、大有關係、矧當北伐進展之際、此輩似兵似匪、擾亂後方安寧、尤應嚴加懲治、以寒匪胆而靖人心、爲特聯名函請察核、迅行緝究嚴辦、一面酌派得力長警、認眞梭巡、遇有游兵散勇、特強擾物等事、即予拘究、以靖地方、不勝盼禱之至云云、

▲商團提議辦冬防　商團公會會長楊翰西、自本屆團員考試畢業後、即向各會董提出辭職、嗣經各會董切實挽留、幷推代表蔡兼三・單紹聞・江煥卿・蔡滋齋・陳湛如・趙子新　面請楊君打銷辭意、以維地方、楊君允以暫時維持、惟近日冬防將屆、而城廂內外搶案迭出、商民咸惴惴不安、前日蔡等復致函楊君、請即日出任維持、并定於十一月一日召集會議、共商提早舉辦冬防、俾維商市而安人心、

▲封輪弊竇之撤究　無錫招商・利澄・中華・惠商等各輪船公司、經理劉翼庭等、以此次國民革命第十七軍由寧開錫、由公安局代爲封僱小輪、招待處職員魏鎔範、暱派該局交出小輪、而於其他輪船公司概置不問、以前利澄招商兩局、曾指控魏鎔範勒縱南龍小輪、此次實係挾嫌洩憤、呈請縣政府嚴行撤究、並指陳其他舞弊各情、縣政府據呈、已令行公安局徹底查究、以明眞相矣、

▲黃世彝共產無據保釋　本邑縣政府於三日前、忽接自稱國民革命西北軍六十七軍排(排有總指揮可疑)總指揮仇鑾之呈文、(按仇君年已八旬有餘、爲人向極持重、此事疑有假冒)略謂本軍開赴前方、忽有反動份子在後方搗亂、閱貴邑有黃世彝者、係共產份子、請即飭屬審牽嚴行法辦等語、俞縣長據呈、即於昨日派法警孫仁前往西村裡黃宅、將黃世彝拘傳到案、至下午四時、由殷承審員開庭審訊、黃世彝供稱四十二歲、無錫人、住西村裡、在先復門外開設東車行、已十餘年、共有車一百餘輛、天天租與車夫拖拉、所交朋友、都係生意中人、至於共產黨究屬完全不知、此次不知何人告我等語、殷君訊畢、以共產黨並無證據、即諭汝開車行、有百餘工人租汝之車輛、其中難免因待遇不善、致發生反感、因此有挾嫌誣告之事、以後當即改善、現在准行交保、即晚由車業協會出面保釋、

▲大慶樓獲盜續紀　駐錫水警二區據報派探在大慶樓菜館捕獲盜犯劉炳田等四名等情已誌昨報、茲悉劉分隊長等、二十九日已呈報黃區長、略謂、據線人徐小老漢報稱、盜匪劉炳田等由滬來錫、邀同黨羽二十餘人、携有手槍三枝、子彈數排、圖刦東亭鎮、訂於今晚行事、要我(徐自稱)招人入夥、并約在無錫路上晚飯後、再行動身等情、當即會同郭先鋒官在馬路上大慶樓緝獲劉炳田孔小四子李小五子王阿四等四名、當場搜獲手槍一枝、子彈兩顆、合將盜犯手槍一併呈解等情、黃區長據呈後、已命督察處從嚴訊辦、是晚十時許、督隊官許海清、又將各盜提案覆訊、據劉炳田供稱、由某甲(案在偵緝期內姓名暫守秘密)起意、糾集同黨若干人、預備到東亭鎮去行刦等語、詢以手槍何來、供係某乙給與、並謂同伴中尚有手槍兩枝、在某丙某丁處云云、其他孔小四子等供同前情、許君即命還押、候解縣政府訊辦、昨已移解矣、

常州

▲航船中途被刧　武邑新塘鄉雪堰橋鎮開行常州航船、業有兩隻、其中陳和根航船、曾於前年秋季、過盜一次、嗣後改爲日班開駛、因日間無旅客、開支不敷、改於每日下午二時半、由雪堰橋鎮起行、兩年之中、相安無事、詎二十八日下午九時、石仁至斑船行至洪莊橋浜口、距戴溪橋二里半地方、突來盜船一隻、在後開槍、攔即躍上航船、持器打人、搜取銀錢貨物及旅客衣飾、當時不知損失多少、二十九日將船開回雪鎮、向各商號調查貨物銀洋、共計二百九十餘元、其他雜物、所值尙巨、當即報告該鎮商會及鄉政局籌備處、請即轉縣嚴緝、一面由各商店共商妥善辦法、以免嗣後危險云、

▲縣政府注意檢查郵件　武邑顧縣長以地方上發現共產黨宣傳文字頗多、均從郵遞、特與縣黨部接洽、商定檢查辦法、此項檢查手續、本由黨部擔任、惟黨部各職員均另有職務、致有不能兼顧之勢、顧縣長現特另行派員專門前往郵局檢查、除一面先行通知郵局外、日內即需派員前往嚴格辦理云、

鎮江

▲黃山花園之匪案　黃山花園一帶、年來時有土匪擾、初則歛錢勒索、繼則白晝搶刦、前次曾經駐守黃山花園保衛分團、拿獲匪黨、然此去彼來、終終不絕、並有身穿軍衣、形同逃伍者、每每手持木棍鐵杖、持強搗毀物件、黃山花園團主日商角田芳太郎、特呈報鎮江交涉署、迅予咨請當地長官、嚴加制止、交涉署已將原函轉咨公安局、公安局以黃山不屬局轄、特函縣政府設法辦理矣、

▲公安局人員之更替　鎮江市公安局長陳撥義、以第一區署長譚克莊辭職、特委吳峻(字蘊泉)接充、又發表張體民爲司法兼衛生科長、朱浴蜜爲行政科長、陳子衡爲庶務兼管庫員、孫某司法科員、黃俊爲一等督察員、張積倫衛生科書記、程俊生・朱南爲錄員、

▲白晝搶金鐲被獲　二十九日上午十時、有身穿軍衣制服之某甲、至西門大街文華銀樓、聲稱欲購金鐲一副、店夥當從櫃中取出、某甲閱未終時、即攜入袋中、奪門疾馳而出、店夥亦越櫃追趕、口中狂呼捉強盜、適前來四五人、將甲攔阻、甲急從褲腰中掏出手槍、正擬開放、而店夥已至、力抱甲、甲不能脫、當將金鐲索回、并將甲送二區押赴公安局訊辦、

▲縣農協會遷移記　丹徒縣農民協會、原借紅梅閣爲籌備辦事會所、茲因該處爲二十二師六十五團借住、該會不敷辦公、爰於前日遷入啟賢堂餘屋、照常工作云、

揚州

▲民衆討唐之議案　二十九日揚州民衆、開第一次討唐會議、計議案三種、㊀決十一月四日下午一時、民衆及各團體在公共體育場集合、舉行討唐大會並遊行、㊁決是日上午九時起、各團體分途講演、㊂指定最高地點、如文峯塔文昌樓四望亭等處、懸掛琉璃燈、標明討唐、令人注意、

清江

▲汽車公司近訊　江北鎮長途汽車公司、自李錫麟經理接辦以來、對於淮寶・淮漣・淮泗各線交通、力謀恢復、故該公司雖經數次軍事損失、車輛短少、而李經理於上列各線、亦必日有兩班、一面又向各縣如淮・漣・泗・宿・阜・寶應等、分投派員提取經費、以備將在滬商定各車運浦、加班開駛各線、至其營業狀况、近以限於車輛之故、(只有篷車兩部、客車一部)每日收入票資、約在百元以內、尙幸職工不多、按月尙敷開支云、

▲西北軍紛離浦垣　駐城外迎賓館西北六十八軍一師一旅旅長劉兆庚、團長曹道生、於二十五日率領官兵十餘南下、駐杯渡庵後萬福來客棧西北軍營長林鳳川周恒才、同日率帶官兵十名南下、又西北第六十八軍參謀主任楊甫亮、二十六日率官兵十餘南下、至於簽備成火效良各旅長、則因徐國輿旅長遁匪槍斃後、已於一旬以前南下矣、

寶應

▲匪擄軍官科長紀　近日江北航行內河之小輪、因運輸軍隊告停駛、商旅來往、須乘民船、本月二十四日午刻、有西北國民革命軍獨立第一混成旅軍醫處長顧某、(上海人)隨帶僕從四人、由高郵乘信船至清江公幹、行經劉家堡地方、被該處匪徒十餘人、將顧處長架去、又同船之高郵縣政府財政科長孫某、一併架去、據當時在場目睹者言、是日信船行經該地、遇穿藍衣持槍者數人、喝令停船、船主以其來勢兇猛、未敢抵抗、即行停泊、匪衆蜂擁登舟、逐一搜查、首詰顧姓名職業、顧佯稱賣藥人、姚姓、在滬讀書、匪徒如獲至寶、即將顧架去、設顧通匪其姓名、籍貫、或不至是、蓋江北土匪、專架本地人、以其易籌款取贖也、匪將顧孫二人架去後、即當衆宣佈、彼等所在地點、限三日備款取贖、聞孫之家屬、已到會論價、顧之隨從、亦電禀其旅長、不知如何結果也、

▲商民自衞團成立　寶應南門外紳商合組之自衞團、已於二十五日正式成立、現先成立兩排、計兵士五十人、快槍四十餘枝、由問延齡擔任訓練、駐一宿菴、地方防務、又多一臂助矣、

嘉興

▲限制曬泥之辦理　嘉興北鄉玉溪區地極低窪、一經大水、災害堪虞、乃該區農民貪利、每將泥土私自出賣、致妨農田、現經該區公民張紹雖呈紹年等呈請縣政府示禁、當由縣署另訂辦法四條、令行該管警所遵辦、一面佈告該區農民知照、其辦法㊀高阜處泥土、果有礙於種植、祇准運出而不准售賣、違者處罰、㊁出泥時、應由地主先行報告該管警所、會同鄉鎮履勘範圍、如果確係無礙農田、方可將泥運出、㊂出泥不得逾越勘定範圍、如有私自出運、均應處罰、㊃如有發生前項各情、各該處鄉鎮隱而不報者、一經舉發、應受處分、

▲縣商會新舊董之交替　嘉興縣商會新會董、已於日前互選高如澄蔣世澄爲正副會長、業於二十九日下午召集新會董開交替會議、當由前會長錢伯英報告一切文件賬略畢、即由新會董互推薛樂亭蔣維青等五人爲臨時委員、接收一切、並決定從管理會務一星期、旋又議決軍隊攤辦物件、商會祇能協助縣政府辦理、不任勢欵之責、由會函縣查察矣、

▲大批難民之來去　嘉興新豐鎮前、前日有烏鎮到來湖南難民三百餘人、當由該鎮保衛團及警所竭力彈壓、并由商會籌洋三十餘元給付、得相安無事、現該難民已向洑院方面而去、又東柵鎮日前亦有難民男女老幼二百餘人過境、在鎮東白蓮寺內留宿一宵、次日即向嘉善方面而去、該項難民所過之地、尙無若何騷擾、惟鎮民見此大群難民、莫不惶恐異常云、

嘉善

▲搜查大土販　二十六日下午八時許、汪縣長率偵探警多人至東門外大土販王某家搜查烟土、查獲甚多、並閱獲往男女犯二名、由法警帶去、然已中途脫逃云、

▲禁烟局長實行就職　浙江禁烟總局前日令委薛究階爲本邑分局長、業已多日、現聞薛局長已於前日到嘉、局址設在城內跨街樓、並於二十七日實行就職矣、

台州

▲朱縣長勸募二五庫券　國民政府此次續發江海關二五附稅國庫券、派臨海認募勞額十萬元、數目過鉅、台邑地瘠民貧、衆之去臘遭周蔭人軍之搜刮、奮難負擔、朱金琪縣長深悉此中困難、故於二十七日下午一時、邀請各法團及城鄉士紳、在縣政府會、多方勸告、討論結果、以財產二千起、購買前項國庫券十元、按級增加、并當場舉蔡權友周劭自林撥鄉等十二人爲勸募員云、

教育消息

要聞

⦿庚欵總委員會不易實現

▲外人方面將表示反對 (猶豫)

北京通信、北京師大學校長劉哲、本日(二十二)召集該校各學長開會、討論聯絡教育界、進行該校經費基金籌劃辦法、首由劉哲報告該校經費每月十五萬元、現所恃者、爲俄欵及交通附捐、至永久辦法、擬於各國退還庚欵中、籌撥一部分、作爲基金、現教部已向關係方面提議、組織一庚子賠欵總委員會、整理庚欵、一俟組織就緒、即可進行京大基金計畫、現在各學長、應即向教育界聯絡、疏解誤會、以促教部計畫之實現云云、各學長對此、自然無不贊同、衆任俄欵委員之林修竹、日欵委員之胡敦復等、尤竭力表示努力進行、並謂各委員會本身當無問題、會議結果、決定㊀由各學長分別疏通各欵委員會、告以總委員會成立、各欵委員仍可續任委員、不必反對、㊁由北京外交部向各國正式交涉、修改關於退還庚欵之協定、㊂因此項主張略近全國教聯會設立協商機關之主張、故特由教部派人與教聯會分子接洽、散會後、已分別執行上項決議云、按庚欵總委員會之組織、原發動於去年任可澄爲北京教育總長時代、當時任擬使研究系包辦庚欵、故擬設立總委員會、會由次長胡汝麟、草擬辦法、提交顧維鈞內閣之國務會議、嗣由教育界羣起反對、各國亦不表贊同、遂至擱置、此次劉哲長北京教部、本潘復內閣挪用各國庚欵充政軍費之政策、首先分別發表各委員會缺額委員、先攫得一部分庚欵支配權、次即謀實行任胡等原擬實行之組織庚欵委員會之辦法、現在北京國立九校、既改組爲京師大學、同爲教部附屬機關、當然不致反對、而各委員會委員、爲避免把持嫌疑、亦不便反對、能否實現、但視外人方面主張何如、聞各欵委員已暗中與各國委員接洽、囑由各國政府根據協定、拒絕中國提出之要求、對哲計畫、恐難實現云、(二十二日)

⦿江蘇縣長辦學新考成條例

國立第四中山大學所定江蘇縣長辦學考成暫行條例、已經提交本月二十一日四十七次省政務會議通過、敎育行政院、今已辦稿、不日通令各縣遵照、茲將考成條例探錄於下、第一條、縣長在任滿一年後、依本條例之規定、由國立第四中山大學校長考核辦理學務之成績、第二條、考成之方法如左、一·獎勵、二·懲戒、第三條、獎勵依左列各欵行之、一·給與匾額、二·給與金質或銀質獎章、三·進級或加俸、四·記大功或記功、第四條、懲戒處分依左列各欵行之、一·褫職、二·罰俸、三·記大過或記過、前項之懲戒處分受有相當之獎勵者、得由第四中山大學規定函請省政府、准予抵銷、第五條、考成之事項如左、一·辦理義務教育成績之良否、二·能增籌教育經費與否、三·學校教育內容之優劣、四·學校數與學生數之增減、五·教育行政上負責與否、六·辦理擴充教育成績之良否、學校校數及學生人數之增加、如有捏報冒濫之情事、時應分別懲戒、第六條、縣長辦學考成、應自前後任交替之日核計、第七條、應受進級或加俸之獎勵及褫職或罰俸之處分者、由第四中山大學函請省政府行之、第八條、應受給與匾額給與金質或銀質獎章記大功或記功之獎勵及應受記大過或記過之處分者、由第四中山大學直接辦理、第九條、本條例自公布日施行、

⦿第四中大聘胡剛復兼高等教部長

國立第四中山大學敎育行政院、現任高等教育部長爲王星拱君、王前次一再辭職、均經挽留、暫請胡剛復代理、王星拱現專任中大自然科學院教授、仍請求擺脫、中大張校長無已、今已致送聘書、請自然科學院長胡剛復君、正式兼任行政院高等教育部長云、

⦿浙江教費新預算之總數

浙江全年度教育經費、在去年爲一百四十萬元、自改革後、省政府對於敎育事業、異常重視、其新預算已於省政府委員會第三十四次會議通過、其總數爲二百三十四萬四千七百七十六元、

⦿餘杭城區初小敎員罷敎

餘杭城區初級小學校長敎員、近因生活程度日高、曾向敎育當局、請求加薪、迄無效果、以致敎員方面、提議各校罷課、因校長方面多數不贊同、故各敎員、遂向各校長辭職、即不到校上課、

⦿奉賢市一校將舉行校舍落成紀念

奉賢城內市立第一校校長朱醒華等募集捐欵、建築樓房五幢、樓廂房兩幢、業已竣工、茲定於十一月七日上午九時、舉行校舍落成紀念典禮、是日下午起、至九日止、表演游藝三日夜、以娛來賓

本埠

⦿市小敎職員聯會昨訊

▲執委會情形 十月二十九日下午七時、上海特別市市立學校教職員聯合會、在西成學校開第三次執行委員會、出席者十五人、推錢選青主席、徐杭霞記錄、先由會計科劉谷良報告詳細賬目、次討議案、一議決、致函校長會請更改名稱、推錢選青吳顯仁起草、一議決、函請校長會轉請教育局、市校敎職員月薪、須於每月十五日發出、推趙侶青起草、一議決、補課日期、通告各校、推徐杭霞辦理、一議決、發行刊物、由宣傳科於一星期內擬具詳細辦法、一議決、舉行大聚餐、聯絡會員感情、日期暫定十一月十九日、由組織科通告各會員、踴其加入、

▲補課日期通告 敬啟者、本會休課之初、即有補課之決議、茲特將補課辦法、奉達貴校、幸即照行、以昭信守、附補課日期表、十月三十日(日曜)、補十月二十五日(火曜)之課、十一月十三日(日曜)、補十月二十六日(水曜)之課、十一月二十七日(日曜)補十月二十七日(木曜)之課、

▲復金山第四區敎聯會函 逕啟者、接誦台函、敬諗一是、貴會本同儕之誼、爲伙援之呼、毅力熱誠、欽仰曷極、運動擴大、竊有此心、聯絡提攜、願與共勉、惠寄鴻文、訃當遵囑設法披露、此後仍望時錫南針、匡其闕失、是幸是禱、

▲致市黨部冷部長函 敬啟者、日前承執事熱忱調解、感激無涯、惟本會所提四五二條、尚未得執事答復、而今日(二十九日)報載、局方反有二種條件提出、俟得本會切實承認後、再議加薪辦法、問題執事未曾解說、並希見示、以釋羣疑、無任企禱、

▲復全國學聯會函 逕復者、接奉大函、誦悉一時、賜與同情、無任感謝、遲承獎飾、愧不敢當、擴大運動、竊有斯願、泯滅疑短、全仗匡襄、此後仍祈時賜教言、用資借鏡、稽復之罪、尚祈諒之、

⦿縣教育局令各校籌備自然科競賽

▲十一月二十七日舉行

上海縣教育局昨致縣立各學校公函云、逕啟者、本局於十月十七日開第十三次局務會議、提議舉行自然科實驗競賽會、以資促進各校自然科教學、當經議決、各照縣立公共理科實驗室主任籌備、并函知縣區各小學校、一體參加、日期定十一月二十七日等情、旋准理科實驗室主任擬就競賽會規程、各類試驗題、并與賽須知函送前來、茲將規程試題與賽須知一併印送台察、除分致外、相應函達、即希貴校加入競賽爲荷、

▲競賽會規程 ㊀精實驗競賽、以促進兒童對於自然科施行實驗之智識及興趣爲宗旨、㊁暫以各小學校高級兒童爲限、㊂每校以四人爲限不滿四人者聽、㊃試題分甲乙兩類、甲類規定十四題、先期由本會通告各校、准備於開會三日前、就中擇定試題、再行通知各校、以備競賽、乙類題規定二題、臨時宣佈、㊄兒童實驗後、應以文字記其結果原理或圖解等報告於評判員、㊅會中費用、由教育局擔任、試驗用具及消耗品、由各校自備、㊆會期定十一月二十七日下午一時、㊇會場定上海縣立公共理科實驗室、(商文路教育局內)㊈評判員由教育局聘請、㊉評判標準分下四項、甲、反應及現象明確、乙、手法安靜及敏捷、丙、裝置精巧能否有示敎態度、丁、記載及圖解明晰、㊉㊀各項實驗之等第以個人爲單位、列一二三名者贈以獎章、總核實驗之等第、以學校爲單位、列一二三名者贈以獎狀、

▲與賽須知 ㊀與賽各校、須於會期前十日、將實驗生開具名單報告本會、㊁記載表紙及動植物實驗材料、均由本會供給其他器械藥品、則由各校自備、(乙類題之用具及材料均由本會發給)、㊂開會日由本會供給午膳、惟每校以五人爲限、(領袖職員一人實驗生四人)、㊃實驗之順序及實驗時間之記誌、臨時宣佈、㊄實驗時各校教職員、不得在旁指導、

⦿民衆圖書館將實現

市教育局以上海五方雜處、民衆智識、至不一致、擬在市內擇定相當房宇開辦民衆圖書館、現悉市政府對保局長此項計劃、極爲滿意、業經批准於市內東西南北四方各擇適當房宇、即日開辦、南市方面、聞與半淞園相近、其他正在派員調查云、

⦿市教育局黨化教育徵稿辦法

市教育局擬定黨化教育特別徵稿辦法如下、(甲)賜稿請注意左列各條、(一)文件以語體文爲原則、但亦可用文言、(二)言論每篇至多千字、餘不拘長短、(三)最好謄寫清楚、勿任模糊難認、(四)署明姓名及通信處、(乙)集稿期至遲爲十一月五日、請先遞交本局黨化教育運動特刊編纂委員會、(丙)賜稿文字體裁、有不統一處、黨化教育運動特刊編纂委員會、得酌量修改之、(丁)賜稿如因時間不及或其他原因未刊登特刊、當於本刊出版後、交還原著作人、(戊)凡賜稿人、一律贈送本特刊一份、

⦿浦東楊思鄉各校研究會開會誌

浦東楊思鄉各小學校教職員、於昨日上午十時、開小學教育研究會、先期函請上海縣教育局、施縣督學及各教育委員、到會者計縣督學施叢勇、教育行政委員吳省耕、教委楊慰民·唐國暌·蔡槐新、學務專員陳寶彝·及教職員楊惠純·唐瑞等二十餘人、公推陳寶彝主席、(甲)開會如儀、(乙)主席報告開會宗旨、(丙)施縣督學報告視察後之意見、(丁)楊教委報告視察後之意見、(戊)吳行政委員演說、(己)討論事項、由各教職員發表意見、相互討論、及散會已中午十二時矣、

⦿遠大法科近訊

本埠遠東大學法科、自經該科主任敎授屠廣鈞積極整頓以後、一切更見進步、本埠法租界名人如陳選銘·吳經熊·余天休·喬萬選諸博士、均會被屠教授邀赴該校演講、而諸博士對於該科學生之精神、皆表贊許、茲聞前日上午、屠教授又邀請其友人吳凱聲博士蒞校演講「題爲東亞民族應有之覺悟」、演講約二時餘、聽者極爲滿意、又聞該科學生、人材濟濟、如四年級生夏廷域君、刻已應國立中山第一大學之聘爲史地系助教、三年級生朱志毅、近著有「周易哲理闡微」一書、分上中下三卷、將由泰東圖書館出版云

⦿曁南同學會之新職員

曁南大學同學會、前日下午一時、假東亞酒樓開全體同學會、到會員五十餘人、孫純一主席、選舉下屆幹事結果、當選者爲林思溫·林鵬飛·張家棟·孫純一·劉尚一·唐駿·吳蘊平等、公推張家棟·林鵬飛·李百飛開票云、

⦿惠羣紀念會籌備續訊

東西華德路鄧脫路惠羣女中學、自前日發表該校本星期日、假座中央大會堂舉行三週紀念游藝會、表演各項節目後、雖經宣言、本屆因會場狹小、未能容納多數來賓各機關團體、均早已將請柬郵寄、在校學生每人以二紙爲限、而連日公私各團體及個人附郵函索、日必數十起、籌備處本預備之入場券 早已分送完結、雖經添印、亦已告罄、預計目下發出之券、已經超過會場座位之半、藝難再容、現經籌備會議決、嗣後不論其爲團體個人、均不分送及函覆云、

體育

⦿中華足球聯會昨日比賽結果

▲曁南以五對二戰勝樂華

曁南足球隊、本屆自初次出馬、約他隊作友誼比賽迄今、戰無不勝、攻無不利、聲名從揚、傳於遐邇、在中華足球會中、頗有希望、昨日在中華足球場上、與樂華隊作中組錦標賽、慕雙方之盛名、作壁上觀者、達二千五六百人、曁南在千百視綫之下、在熱烈之歡呼聲中、以五對二大勝樂華、是曁南在聯合會中之第一砲也、

▲上半時……二對一曁南勝

▲歡呼聲中球賽開始 昨日曁南學生、前往觀者、約計數百人、相聚一處、當三時一刻、裁判員梁官松銀笛一聲、曁南學生歡聲傾起、掌聲齊鳴、雙方健兒、對立場上、開始逐角焉、

▲曁南初試鋒芒 小黑子陳鎮和一脚傳左翼、陳秉祥挑送樂華門前、左內鋒射門、樂華守門周賢言仆地拍出、險極、後樂華亦取攻勢、未能得利、十分鐘時、曁南前鋒互傳前進、在離樂華之門約七八碼處、左內鋒符和萱在人叢中、射入一球、球勢迅速、由左角穿入、守門周賢言未及撲防也、

▲樂華聲勢赫赫 樂華進攻、深入曁南腹地、周賢言會救出幾次險球、旋見球自右邊而上、梅洪寶由右角盤上、球從右而掠門向左、周賢言適奔出、爲狀至危、曁南左衛陳秉祥趕到打門、被符和萱擲回、而後周賢言又會救出右路打來之球、博得彩聲不少、

▲李黎仿攻未得手 樂華右翼黎駿、遠射一球、被救、又在曁南門前二十碼處正對打門時、被守衛截住、是樂華因缺少聯絡工夫、其單槍匹馬、終難奏效、後李惠堂又疾入門、均未得手、

▲曁南符和萱又中一球 曁南見樂華大舉反攻、五前鋒不得不作權宜之計、暫退保守、後經樂華數次壓門、未得利、於是又取攻勢、鳳馳電掣、樂華又告危矣、果然又被曁南左內鋒符和萱、近門射入一球、

▲曁南被罰十二碼球 樂華球又自中路前進、在曁南罰球區域內、盤旋良久、曁南左衛温官茂、不慎以手觸球、被罰十二碼球、李惠堂主踢、運用神脚、一蹴而入右角、梁官淞仆地未及、樂華乃勝一球、

▲雙方相持不下 樂華既亦勝一球、全隊精神、生色不少、李惠堂幾次遠射、惜未命中、後又聯絡前進、亦無所獲、是以曁南守衛嚴密、不易深入也、曁南亦有得勢之際、亦未能利、於是雙方堅持良久、迨上半時告終、曁南乃以二對一佔先、

▲下半時……三對一曁南勝

▲樂華反攻先利 樂華上半時既失一球、下半時起一鼓作氣、大舉反攻、右內鋒余志忠、得左方飛來之球、斜射一球、恰對門之右角、守門梁官淞目光迅速、手腕活潑、向斜推出右方、化險爲夷、但樂華聲勢赫赫、環顧門前、中鋒李惠堂向前進展、正對敵門、但地位不當傳左、左翼打門、非常得法、而曁南守門梁官淞又救出、竟使樂華無法施展、

▲曁南興兵「越位」先機 下半時起後、曁南防守忙碌、無暇進攻、在一刻鐘後、危運既去、好運當頭、前鋒身材較小玲瓏、出沒無常、樂華防禦不及、右內鋒陳家球一球飛去、正中網窩、但左內鋒符和萱處於「越位」地位、裁判員宣告作廢、

▲周賢言大顯身手 曁南雖去良機、銳氣並不以此稍衰、衝鋒陷陣、勢如破竹、陳鎮和對門射去、而同時左右二鋒、先已趕至、周賢言無法施展、而智力騰敏、隨機應變、出拳而擊之、球遂出右方幸致化險、後又救出險球一次、用雙手接住踢出、頗見裕如、幾場觀者、無不高聲叫好、

▲曁南五分鐘間連中三元 轉戰在二十五分鐘際、左內鋒符和萱帶球進攻、近樂華之門不打、傳中、右內鋒陳家球趕到、一脚入門、成三與一之比、不一分鐘、陳鎮和單槍匹馬、盤球前進、傳給陳家球、斯時守門員已向前阻陳之球、見陳傳與右內鋒、迅速趕回、球已入網、不及救矣、未幾、左翼符和萱、又叩樂華之門、周賢言離門太出、又被乘虛攻入一球、三球相去時間、僅五分鐘耳、而樂華之負此三球、實由於周賢言急欲向前阻擋、反而不濟、此守門之最忌者、

▲李惠堂餘勇可嘉 三十分鐘後、雙方精疲力竭、往來馳騁、毫無精彩之可言、幾分鐘後、頓見李惠堂、勇猛無匹、巡還全場、觀衆精神、亦驟爲之增、在曁南門前十碼左右、舉腿打門、守門梁官淞跳起挽救不及、球遂應聲而中、造成五與二之比、

▲夕陽西下比賽告終 最後五分鐘、曁南又在亂馬軍中、攻樂華之門不入、而周賢言又在曁南三前鋒包圍之中、救出自陳鎮和射來之球、斯時夕陽西下、而時間亦到、一場酣戰、遂於銀笛聲中閉幕、

▲乙組比賽結果

昨日乙組共有八隊分別比賽、其中與優游與浦東之戰、最有精彩、浦東人才平均聯進有方、而優游多久戰老將、攻守咸宜、上半時優游以一對零佔先、下半浦東內衛不慎、自己踢入一球、又被優游右翼鄧樂平踢角球、直接進一球、總結爲三對零、優游勝、此外如徐匯、亦爲健者、其他各隊球藝、亦有可取、茲列比賽結果於左、

隊名	結果	優勝者	裁判員
優游與浦東	三—〇	優游	舒鴻
徐匯與大夏	五—〇	徐匯	吳邦偉
精華與友愛	五—一	精華	何春輝
靈進與寶塔	五—二	靈進	余衡之

⦿中華全國體育協進會消息

▲十月份運動比賽統計
▲各場共有比賽四十九次
▲參觀人數達一萬八千人

中華全國體育協進會、自本季起、力求振刷、各項事務、均按系統方法做去、故月餘來、秩序井然、昨悉該會十月份比賽統計、已經製就、共有足籃球比賽四十九次、參觀人數依售出票數爲準、約一萬四千餘人、此外憑徽章及贈券入場者、約亦有二三千人、足見該會事業之發達也、茲錄其比賽統計表於後、

比賽項目	比賽性質	次數	參觀人數
足球	西人錦標	三次	約七千人
足球	甲組錦標	四次	約四千人
足球	乙組錦標	三〇次	約三千人
足球	友誼	九次	約三千人
籃球	友誼	三次	約五百人
總計		四九次	約萬八千人

⦿小橡皮球錦標比賽昨日結果

上海公共體育場小橡皮球競賽會、前日社團甲組比賽成績、已誌本報、惟乙組因報名加入者、祇有一隊、故未能畀日舉行比賽、現該會再用函通知以前已報名、而未向該會註冊及未交照片者、速來該註冊單與繳交照片、茲再將昨日學校組開始比賽成績錄後、又該會球場、平日亦可借用、惟需先期前往接洽、以免有所衝突、據現在所知、已有大北電報局·靈育·友誼·樂羣·悅羣·同樂·友愛等足球隊、每星期假該處球場練習云、

比賽者	評判者	上半時之結果	下半時之結果	總計	優勝者
慈三與梅溪	倪士明	四—〇	一—〇	五—〇	慈三
廣肇與滬東	翟越	三—〇	〇—〇	三—〇	廣肇
時化與萬竹	陳文奎	〇—二	〇—三	〇—五	萬竹
昌世與飛壇	劉樹寅	一—〇	〇—〇	一—〇	昌世
聯桐與縣一	趙作霖	〇—二	〇—三	〇—五	縣一

⦿勝德籃球隊成立

勝德籃球隊、前日(二十九日)下午七時開成立大會、到者有四區四十四分部代表、勝德足球會代表、及本廠來賓多人、本隊隊員全體、公推許性初爲臨時主席、胡兆林記錄、開會行禮如儀、首由主席許性初報告本隊籌備經過情形及會計賬目、來賓演說者、有陳柏心·馬少良·陳聯棠·王柒年等數人、語皆祝頌勉勵之意、次通過章程及選舉職員、選舉結果、許性初當選爲總幹事、王文才爲總隊長、談頌銘·賀梅生·盛冠羣爲隊長、曾子元·丁瑞綸·趙璧·沈開林·楊濠燈·陳聯棠爲幹事、胡兆林爲會計、馬寶霖爲文書、後殺以茶點而散、

上海技藝藝員總聯合會游藝一覽表

怡紅社女子蘇灘 張素蘭 張月蘭 張瑞蘭

遷移聲明 葉如玉 東新橋浙江路同春坊口二弄

鳳鳴社全體女子蘇灘 錢鳳珍 錢鳳玉 錢鳳弟

孫如娥

改良蘇灘 京調 昆曲 化裝 蘇灘 朱媛媛

絕頂女子蘇灘 文武戲法 施湘芸 施湘蓮 施步雲 飛來鳳

乾坤 范珍珍 少山 范盈盈 醉春 新增特別電燈擔

久歡迎最著名真實唯女子蘇灘 一藝才 王美玉 王愛王 王寶王

古裝 施筱雲 蘇灘

周筱虹 遊回 原家 女子雙簧 乾坤蘇灘

玉韻集全體女子蘇灘 蔣婉貞

新發明破天荒完全女子古裝蘇灘 金士芬 金雪珍 金士琴 金七芳 金美艷 金士芸

外加滑稽戲迷雙簧

四班合演 董別聲

古裝 曹西令 新電背滑歌競廉加三 添燈景稽曲爭價演簧

海泉月娥

趙中山 男女魔術

聲舞臺 (首先發明) (大八提戲)

文舞台 大八 線戲

邵文濱 乾坤會唱 風雅申曲

第一發明三紘拉戲 邱聘卿 筱翠花 大鼓調

改良申曲男女合唱 王筱新 王鳳珍 王雅琴 趙月珍

花月英 顧泉生 花月紅

馬金生 改良申曲 男女合演

筱桂蓀 乾坤蘇灘

遷移聲明 陸嘯梧 滑稽宣卷 改良唱春

開口笑 由津 回申

人人笑 百鳥朝鳳

中西戲法 童子紀十三四年念廉價 歡喜團 周杏泉 周慧珍

毛喬笙 男女表演 改良戲法

陳昌浩 四明南詞 競爭減價

王敬文 文武戲法 王福順 甄福貴

吉評二 戲迷 相聲

沈易書 南方拉戲

王彩雲 王美雲 張鳳雲

田永奎 文武戲法

遷移聲明 張鳳翔 張玉林 張玉英 童子雙簧 男女戲法

京都邱 勝奎 徐鳳山 文武戲法 特別口技

丁蘭少 丁婉娥 男女合演 改良申曲

黃杏珊 戲迷三簧

胡壽慶 競爭廉價 普通價目 奉送雙簧 四十元八

莫悟奇

科天影 魔術

吳品如 中西幻術 乾坤戲法

王一飛 中西戲法 童子武術

江笑笑 外加雙簧

精神團 張冶兒 易方朔

外加 獨腳戲 飛水 王无能 錢无量

鴻運舞臺 全球歡迎 大線戲

星期團 男女合演 滑稽新戲

著名女子新劇秦斗 新劇 賢擁翠

唯一女子申曲 劉子雲 朱媛媛 張美雲

京都邱家班 文武燈彩戲法 邱寶奎 代接家庭影戲

禮拜一拍賣
住宅
魯意師摩洋行 創設自同治三年 即一千八百六十四年
[illegible]

禮拜一拍賣
住宅
魯意師摩洋行 創設自同治三年 即一千八百六十四年
[illegible]

瑞和洋行禮拜一拍賣
住宅
[illegible]
D460

瑞和洋行禮拜一拍賣
住宅
[illegible]

瑞和洋行禮拜一拍賣
衫褲
[illegible]

宜和洋行禮拜一拍賣
上等住宅
書樓式紅木 琴啞克柚木 花綢面異樣大洋菜 房間色 古董
[illegible]
D468

三發洋行
禮拜一拍賣
印報機器
[illegible]

利紀生洋行
禮拜一拍賣
洋松及起口板
[illegible]

華商 惟一拍賣所
禮拜一拍賣
張源春 床對櫥梳妝台衣架大 大菜間五屜櫥 沙法椅子打字 機印字機電氣 火爐毛葛地毯
[illegible]
D506

宜和洋行禮拜二拍賣
住宅
[illegible]
D501

三發洋行
奉王 梓康 理賬 員委 托
禮拜二拍賣
[illegible]
D502

公平洋行
每逢禮拜二
不限價拍賣
[illegible]
D2

禮拜二拍賣
魯意師摩洋行 創設自同治三年 即一千八百六十四年
[illegible]
994 D

利紀生洋行
禮拜二拍賣
雜貨
香烟 烟絲 螺絲鉗 鋼 洋燭 毛毯 絨線 毛絨 皮毯 地毯
[illegible]
D505

華商益中拍賣行
北京路一零一至一零九號

禮拜二拍賣
房間色 紅木 名人書畫 來路磁器 德國搪 火爐 方大特 磁呢 厚華 衣料 呢長袍
[illegible]
D508

瑞和洋行禮拜三拍賣
奉臨時法院諭
[illegible]
C507

禮拜三拍賣
洋酒淨漬貨
魯意師摩洋行 創設自同治三年 即一千八百六十四年
[illegible]

禮拜三拍賣
魯意師摩洋行 創設自同治三年 即一千八百六十四年
[illegible]
D 504

禮拜三拍賣
兗件洋行 創設自同治九年 即一千八百七十年
口鐵 引擎 大小鐵桶 救命 馬 袋鐵 洋松板 亂鐵 請勿吸烟
[illegible]
D489

莊摺被竊聲明
[illegible]
乙B5593

遺失股票息摺聲明
[illegible]

尋丫
[illegible]

招尋養媳
[illegible]
甲B5249

尋人廣告
[illegible]

招尋
善甫邦畿
[illegible]
甲B5086

夏渭泉鑒
[illegible]
甲B轉魚 5258

尋狗
[illegible]
B5067

吉屋招頂
[illegible]
甲B5167

吉屋召租
[illegible]
乙B5682

優等房屋召租
[illegible]
甲B5104

廉價召租
[illegible]
B5458

新屋廉價召租
[illegible]
B乙

高大洋房召租
[illegible]
B869

影片出租
[illegible]
戊B3030

車租每小時四元
隨帶搬夫四名不另取費
代拆代裝毫無損傷
[illegible]

立止白帶丸
白帶
婦女調經丸
德法公司製藥
法麟氏醫生
[illegible]

遺失存摺
[illegible]
甲B5234

川源永行聲明支票作廢
[illegible]
甲B5261

遺失田單作廢
[illegible]
甲B5260

遺失股據聲明
[illegible]
乙B5652

支票遺失作廢
[illegible]
甲B5255

遺失長期存單
[illegible]

聲明作廢
[illegible]
甲B5254

圖章聲明作廢
[illegible]

失票聲明
[illegible]

遺失聲明
[illegible]

遺失提單
[illegible]

遺失棧單
[illegible]

裕昶友記聲明
[illegible]
甲B5236

聲明廣告
[illegible]
甲B5115

推盤聲明
[illegible]

受盤聲明
[illegible]
甲B5153

承受聲明
[illegible]
B3563

出盤聲明
[illegible]
戊B3564

受盤聲明
[illegible]

推盤聲明
[illegible]
戊B3544

招包廚房
[illegible]
甲B2552

招請跑街
[illegible]
甲B4960

贈
[illegible]

頭等地產房屋出讓
[illegible]
B5615

保險賠款
[illegible]
甲B5086 甲B4850

引擎出讓
[illegible]
甲B065

機腳車出售
[illegible]

香水紙烟
[illegible]
乙5668

空前絕後之購車機會 首先接洽者捷足先登
[illegible]
B3526

程少卿眼科秘製
眞八寶 立退紅腫 翳障
眼藥
明目退翳丸
[illegible]
程少卿 德和公 藥製

老美女雪茄煙
眞正老美女雪茄煙 均在小呂宋地方製造 運銷已四十餘年 性純味和 氣芬與別牌絕對不同 請以比試優劣立顯
購者注意下列要點 每枝煙頭刻有針點硬印 商標畫內有英文MANILA字樣
小呂宋政府印花 箱面上貼有
駐華美商老美女雪茄煙公司 在福州路九號

周文卿花柳專科
周文卿 君 獨擅其技 新輪老手 花柳全科 最短時間
二十年於茲 現值梅毒 解毒藥品 存濟老醫局 六馬路
[illegible]

濟生老白濁丸
專治 濕熱 體虛 腎虧 年久白濁 補腎止濁 二盒包好
上海濟生藥房 費伯英醫生 秘製
[illegible]

生髮 鏡面散 並治 香妙
生髮膠
批發總行 優待
[illegible]

孩牌優等煉乳
本行不惜鉅資加工煉製 等煉乳實爲補品中之良友 是以適合社會諸君所樂用
確實保護身體之妙品也 承蒙賜顧無任歡迎此啓
CONDENSED MILK "FOUR BABIES BRAND" 天佑洋行 孩牌煉乳 TRADE MARK
PREPARED BY S. A. MAJNO MILAN ITALY
上海廣東路三十八號
天佑洋行啓
乙1032

程鳳生白濁丸
三天包好
白濁
立刻止痛止濁
德和公司製藥 程鳳生醫生
[illegible]

疝氣
小腸疝氣丸 一盒包愈斷根
[illegible]

包愈 心痛除根
反胃丸
眞正藥到病除
濟生老藥房
[illegible]

開灤塊屑煤出售廣告
啟者自陽曆十一月十九日起 塊煤送到客家每噸價洋十五元 屑煤十三元五角 正十四元 十二元
[illegible]
開灤售品處謹啓

得麟丸 育嗣
分男用女用兩種
凡患體虛陽萎陰虧之嗣 不孕弱身
[illegible]
洋行經理 格買林 乙5156

生痔瘡的看看
潘榮芬啓事
前承襪廠職工第三分會選舉鄙人爲執行委員 祗因鄙人事務繁多 會中事務素未過問 去函該會辭職 外誠恐各界未及週知 特登報聲明 鄙人對該會事務概不負責
乙5977

上海痔瘡斷根散
同仁醫藥所化痔神丸
[illegible]

上海法租界會審公廨通告 十月二十六日
[illegible]

蘭谿商民協會城區分會爲解決蘭谿電池工廠糾紛聲明
[illegible]
5660

本埠新聞

⊙外兵槍傷華兵案昨聞

第九軍第二十一師第六十一團第二營第五連兵士張明政、(昨報誤作政明)前晚被外兵槍傷後、昨日仍在濟生醫院調治、傷勢尚無變動、至官廳方面、因昨日為星期、中外各機關、均停止辦公、故交涉尚無進行消息、茲將昨日所得消息、彙誌如次、

▲傷兵昨晚之談話　記者昨晚往閘北濟生醫院、經該院醫生之允許、入內探視該傷兵傷勢、並詢其當時情形、見其神志尚清、談話時發音雖輕、而按次敘述、尚無凌亂之狀、以下為傷兵談話、昨(即前晚)晚八時左右、我奉連長命令、在寶山路口鐵絲網巡哨、當時有身穿黃色軍服之英國兵士三人、一人徒手、二人持有槍械、我與彼等距離約有二十步、英兵前來與我通話、並將彼自己槍上之刺刀、玩弄甚久、同時扳動其槍上機紐、該英兵即上前看我槍上之刺刀、我即婉言拒絕、並退後數步、彼英兵復前進數步、我又向後退、彼英兵又前進、屢退屢進、彼此距離甚近、我知無可理喻、彼并欲索觀我手中所持槍械、我即向彼搖頭、表示謝絕、而該英兵即舉槍、我即躲避、詎料其槍機扳動甚為敏捷、子彈即已發出、幸祇擊中我頭部之左頰、否則我之生命休矣云云、言時彼甚覺頭暈、昨日飲食只進粥湯少許、據醫生云、待明日如無變動、可保無生命之虞矣、

▲濟生醫院之傷單　張明政二十二歲、安徽人、二等兵、左額有創傷一處、大約半密達弱、創緣齊整、(入口)顴顳部、(左耳門上)有創傷一處、大約一密達弱、創緣不整、顳顬動脈(血管)破裂、出血甚多、左耳廓上部、有橫裂創一處、長約二密達弱、在耳後皮、有擦傷處、成三角形、基底向前、尖端向後、自左顴至左顳顬部間之皮膚、腫脹如索、二十九日下午進院、入院時體溫九八·二、脈搏八四、呼吸二七、今(三十)晨體溫九七·六、脈搏六八、呼吸十七、今(三十)夜體溫九八·三、脈搏六八·呼吸一八、(按密達或即生的密達之簡稱)

▲黃團長之呈文　六十一團團長黃維二十九日漏夜呈淞滬衛戍司令部文云、呈為巡查英兵越界槍傷職團步哨張明政、懇祈嚴重交涉、以維團體事、據職團第二營營長龔賢湘呈稱、據職營第五連連長郭漢章報稱、竊職連奉令派出複哨、位置於寶山路口警戒、不料今晚八時左右、有巡查英兵三名、攜帶武器者二人、徒手者一人、越界來我步哨線、索觀槍械、步哨以槍械為軍人第二生命、豈能輕易授人、當即善言拒絕、並向後退讓、而該英兵再次索觀不遂、其携帶武器之英兵、比即開槍轟擊、當時將職連派在該處步哨張政明一名、擊傷頭部、勢甚沉重、恐有性命之虞、而該英兵見已肇事、亦即避去、職連派在該處之另一哨兵奔回連部報告、職等即率領武裝兵士數名、至肇事地點交涉、並維持秩序、及調查發禍真象、始知以上情節、確屬真實、該張明政當時毫無越軌行動、並有目睹之觀衆俞鑫樑等為證、爾時除將該傷兵送濟生醫院救治外、即一面報告鈞座、並用電話報告團部、請示辦理、惟此事不特關係人命、尤為國際上莫大之侮辱、應請鈞座轉請當局、嚴重交涉、以爭國體而懲兇頑等情、除職當時同該連長到肇事地點調查一切、並授予機宜外、理合據實轉請察核、嚴重交涉等情、查職當肇事時、接到第五連郭連長電話報告、即一面派副官孫堯卿赴肇事地點調查一切、一面飭令第二營營長龔賢湘、前赴該處處理一切、並令該營連長、即在肇事地點、臨時戒嚴、並不得越軌妄動、靜候轉請當局正式嚴重交涉、竊思此次肇禍原因、係該英兵等越界索觀我步哨槍械不遂、而開槍轟擊、致將張明政重傷垂危、該英兵無故槍傷我士兵、侮我國體、其為有意挑釁、不言可知、度其用心、無非欲於我大軍北伐之際、誘起衝突、以圖擴大交涉、牽掣前方、幸我官兵、洞燭奸宄、沉靜處理、候當局交涉、未釀大變、理合將以上情形、呈請鈞座察核、究應如何之處、靜候訓飭祗遵、謹呈淞滬衛戍司令白、

▲黃團長之談話　前晚英兵擊傷華兵發生後、本報記者、即往訪六十一團黃團長、叩以對於此案之意見、下為黃團長之談話、略謂、本團係於二十六日奉令、由蘇州來滬駐防、本團抵滬後、即駐紮於橫浜路德安里、始於昨(二十八)日遷移至天通菴路、值此冬防時期、本團部管轄範圍、甚為遼闊、故凡在本部範圍以內之區域、均派步哨巡察、以資警備、不幸今日敝團步哨兵士、突為英兵擊傷、傷勢甚為沉重、此案發生原因、因英兵索觀槍械不遂而起、槍械為軍人唯一之保障、何能輕易授人、且我軍步哨、在巡哨時間、軍紀有關、焉能與人通話、且該步哨並無越軌行動、英兵竟無故開槍轟擊、侮我國體、莫此為甚、肇事後、我即赴出事地點調查、一面令該營營長、處置善後、一面令副官處、連夜呈報衛戍司令部、轉向當局嚴重交涉、且此案發生時、尚有觀衆出為證明、而傷兵之血痕、亦在鐵絲網之北面、足徵該步哨位置所在、並未越出界線、我人為敦睦兩國邦交計、深願英當局、對於此案、有完滿解決、同時希望諸君主張公道云云、

▲張參謀長之表示　本報記者、昨以英兵開槍擊傷華兵後、特往淞滬衛戍司令部參謀長張定璠、叩以對於此事所抱之態度、據張氏表示、英國兵士三人、擅自越界、開槍擊傷我國兵士、此種不法行為、當由英國負完全責任、我方已將肇事之實在情形、一面呈報政府、請示辦法、一面由郭交涉員提出嚴重抗議云云、

▲交涉案昨因星期暫停　昨日上午、黃團長親赴龍華衛戍司令部面請機宜、因昨日為星期日、停止辦公、無從接洽、記者昨晚又以電話詢黃團長以進行交涉情形、據云、呈文業已送去、當局對於此案、明日(即今日)當有相當辦法云、

港粵滬華美電器行
周年紀念　大贈品
買物一元以上即有奉贈餘類推
南京路石路西首　電話中三七二二
特戊3478

葉子布中將書例
子布中將博學善文書法自篆隸章楷大草魏六朝唐宋元明諸大家無不臨習久為士林所珍重沈寐叟康南海所欽佩今寓上海不避酬應爰為酌擬潤例如左　哈同路民厚北里六十七號本宅暨各大箋扇莊均可索閱　朱孝臧　鄭孝胥　蔣觀雲　章梫　啟
國畫上海　消息緊要　愛書畫家不可不看坐失此良機書畫家亦不可不看也詳情披露於昨日及十月初二之新聞報時報中九月廿七申報今將滿額特此緊告
特乙5675

神州國光社
⊙出版各種大廉價
⊙古物古書畫展覽會
本社自舊曆十月初五日起三十日止舉行大廉價凡本社出版物百餘種一律五折發售存貨無多購請從速又本社歷年收藏宋元明清名人書畫及三代兩漢銅器六朝瓷器古玉古泉一切文房清玩盡屬精確之品均於廉價期內陳列展覽標明實價廉售每星期更換每日九時起六時止歡迎參觀會所在靜安寺路麥特赫司脫路口張家花園舊址福如里本社
特乙5654

衣袋中不可一日無此君

文明國人、無論男女老幼、手帕是一日不可少的、本公司有鑒於此品之需要、且為普及起見、精製發售大的、小的、厚的、薄的、絲的、棉的、蔴的、紗的、浄白的、印花的手帕多種、供各界採擇、定價特別從廉：
每條價自五分至六角五分
每打價自五角至七元一角五分
三友實業社門市部郵售部　南京路浙江路東
特乙5178

南京路五福衖口
大新襪廠
新到應時貨品
特別廉價大贈彩券
十月初六日起繼續三星期

十月初一日起
都錦生絲織廠
大廉價
一月
上海北四川路十一號
電話北四九六三
特乙5672

▲寶山路口昨日之警備　昨日華界方面寶山路口仍由六十一團第二營第五連、巡兵巡哨、惟人數較昨日增多、以資警備、而團部方面、並未下令戒嚴云、

▲各團體之表示　各團體對於英兵槍傷華兵一案、均甚憤激、擬呈請當局、嚴重交涉、惟傷兵如目前無生命危險、則此案進行、或可順利云、

⊙華警接防虹橋後近狀

上海各路商界聯合會前以外人在虹橋路設警捕房、派探捕執行職務、曾函請交涉公署、向領袖總領事提出抗議、並派員面謁工部局總務長費信惇、口頭交涉、當由強生答謂、並無設置捕房、惟因該處宵小猖獗、為防衛起見、暫時派有探捕梭巡、現已平靜、將探捕撤回、已由交涉公署函致市政府、令飭公安局、派警前往接防、茲聞自公安局派警接防以來、業接王巡官報告該處一帶、時有外國兵警阻撓、未能充分行使職權等語、已由公安局呈請市政府、致函交涉公署、續至領袖總領事交涉、以維主權、

⊙納稅會維護主權之主張

上海租界納稅華人會、為北四川路崇福崇德崇業三里、被房主業廣公司堵塞後門、阻止華警入內案、特函請市政府交涉署嚴重交涉、使回復原狀、茲錄致交涉署函云、逕啓者、案據閘北公民黃蓋萬函稱、北四川路崇福崇德崇業三里、被房主業廣公司堵塞後門、阻止華警入內一案、事關我國領土主權、情形重大、群情憤激、該案發生於九月二十二日、迄今已逾一月、究竟如何解決、杳無音信、在國民政府統治之下、而有此現象、殊足令人短氣、查崇福崇德崇業三里、今業廣公司勾引英兵、於孫傳芳時代收回、向歸華界管轄、崇福東里、視我國民政府如無物、我國民政府、不速交涉、放棄主權、帝國主義者之稱快、固不待言、豈不令孫傳芳竊笑於後歟、查此案係我方徵收愛國捐而起、上月念三日、業廣派匠堵塞後門時、有英兵英捕在里內梭巡、察其用意、不過在防我方阻止堵塞工作之進行、英兵警之來、係徇業廣之請、保護財產、拒付房捐、曠日持久、不速解決、租界當局、乘機進步、數日來已有租界巡捕入弄梭巡、領土主權、已成無形之斷送、藉假而工部局實行徵收捕捐、亦意中事、此例既開、凡華界交界處類似之華界里弄、在在可危、彼時不知我當局將何以善其後、竊意急起直追、猶可補救、此案既因愛國捐而起、業廣公司之目的、原在免繳房捐、此次徵收房捐、既名愛國捐、業廣係英商出面、(是否真正英商另一問題)則應否責其負擔、似有考慮之餘地、據報載業廣大班對交署代表張君及五區商聯會代表汪邢二君面稱、此舉係對待徵收愛國捐而起、如市政府免徵此捐、當可恢復里中通道云云、足見其目的所在、竊謂愛國捐一項、業經結束、似已不成問題、而國土則不容斷送、權衡輕重、不如由我當局宣布該三里英商房產之愛國捐、准即取消、而華界通道、則責成業廣公司照舊恢復、若不遵辦、我方儘可派人自動、將各里堵塞之門撤除、如是理直氣壯、英方當局亦不致橫來干涉、即干涉我亦可以強硬對付、如此辦法、於我政府之威信並無失墜、而領土主權、亦可早日恢復、貴會為市民領袖、對於本案當有卓裁、用敢臚陳、敬祈採納、國權幸甚等情到會、查該里等房產、完全不屬租界範圍、照約外人不得在租界外設置產業、今工部局違法越界堵塞該里等里門、使住戶不便出入、迄已月餘、尚未改正、此項越軌行動、應請繼續交涉回復原狀、以維主權、而便交通、據函前情、相應函達、希煩查照辦理為荷、

⊙各縣先編村閭長之民廳通令

江蘇民政廳通令各縣政府文云、為令遵事、案查推行村制、需用戶口編查、條例表式等件、前已分令遵辦在案、惟近據各縣呈報、間有先從編查戶口入手、然後編制村閭、暨擇委村閭長者、手續未免倒置、為進行便利計、應先編就村閭、然後編查戶口、始有人輔助一切、因村閭長對於本村本閭情形熟諳、各民戶報告人口數目時、既可無其他疑慮、更不致有虛捏情弊、若以素不相識之人、單獨任調查之責、民戶所報、究竟實在與否、從何知曉、若僅由縣派員分鄉辦理、實非以簡馭繁之法、仍宜先從編制村閭、確定村閭長為入手要着、俟某村村閭長就職後、即行派員指導、督率某村進行、編查戶口事項、似此辦法、手續似較便利、蓋此事本村閭長、應負專責、且係永久職務、將來關於各村人事登記之類、均應歸其掌管、斷無各村閭長而能進行者、酌諸晉省從前實施程序、亦係如此、未始非吾蘇之先河之導、除分令外、合亟令仰該縣長即便遵照辦理、切切此令、

⊙時人行蹤

譚延闓主席、及委員褚民誼交部科長周善同、於昨晚由滬乘滬寧夜車返寧、財政部長孫科、及司法部長王寵惠、准今晚十一時許、乘專車返都、

⊙宋子文回粵長財

前財政部長宋子文氏、昨日上午、乘亞細亞皇后船回粵、聞宋氏此行、係奉命回粵、擔任財政廳長之職云、

⊙戴公安局長對偵探之訓話

上海特別市公安局長戴石浮、蒞任匝月、對於警政、極力整頓、成績卓著、近以冬防在即、誠恐地痞流氓及反動份子、乘機活動、除令各區所隊、嚴密防範外、以偵緝隊責任尤重、特於昨日上午十時、特召集全體偵探九十餘人訓話、極為誠摯、首由隊長婁子雲率領、齊集該局大樓、戴局長訓、警察固負公安重責、而偵緝隊諸位則係尤重、蓋防範未然、補救已往、責任均在諸位、今天欲籌諸位者、(一)認明職務、諸位倘使抱混差事和吃飯主義、那就錯了、因為在偵緝隊地位說、是要上海市範圍以內、永無盜案、不准流氓地痞反動分子活動、人民安居樂業、才是我們責任盡到的時候、如若發生盜案、我們或當場破獲、或隔幾時破獲、已經是落到第二層了、或者因為破案或當場使人脫險、就去索酬、不是仍等於被封嗎、所以我們要明白職務、不是為局長而工作、不是為幹差事和吃飯而工作、是替黨國工作、是替人民工作的、可是人家對於偵緝隊、仍有許多懷疑、或者不免有這種事體、諸位在公安局做事、倘使一個人不好、那公安局全體名譽、也就帶壞了、從前我們的黨、人民是愛戴的、後來因有少數假借我們黨的招牌、行那北軍閥和綁票匪還要利害的事體、如尹子衡等到開會時、也講什麼主義和廉潔、去欺騙別人、但是結果、倒底是被槍斃了、諸位也是在國民政府下做事的、倘使有貪贓受賄等、那也只好拿黨的紀律和法律懲辦的、(二)注意反動派、擔負公安責任的、就應處處留神、比如那區居民幾何、人口幾何、做何職業、有何變故、倘互相注意、則出案自易辦理、我們在黨的下面工作、凡違反我們黨的行為、那就立刻去剷除他、(三)改變觀念、在歐西偵探地位極高、雖然福爾摩斯是小說家的造作、但是我們不妨去做福爾摩斯的事業、和他假使努力去改變、把從前社會上鄙棄偵探的、改為崇拜的觀念、那就視諸位努力如何了、

⊙十月份警餉今日發放

上海特別市公安局、十月份警餉、業經市政府令財政局照撥、昨日總務科、特令各區所到局具領、并由戴局長派員到各區所、點名發給、

⊙丁區長檢閱各艦

新任吳淞警察第四區長丁國忠、於二十九日上午十鐘親赴吳淞港口、檢閱各艦、事前由分隊長朱立廷等、率領各隊官警整隊恭迎、丁區長巡艦視察後、詳詢一切、並加以懇切之訓詞、其大要有五、㈠注重海防、㈡注重操練、㈢注重勤務、㈣注重衛生、㈤愛護船隻、最後靜訓而散、各艦長每早晨、須率領士兵齊陸至本署前操練、並派定專員、隨時督責云、

⊙法捕房加嚴界內防務

法捕房總巡費沃禮、副總巡兪西探長石維也、兩君、邇以時交冬令、界內盜案迭出、實屬有礙治安、爰於即日起、傳諭通班包探並華探員等、共三四百名、每至晚間、各帶實彈手槍、帶同探夥、分往新老兩租界嚴密梭巡搜查、如遇匪徒拒捕行兇、准予格殺勿論、以保良民安寧、而清匪蹤、

⊙市公安局之兩佈告

▲酒排間薦頭店登記　上海特別市公安局發貼第八號佈告云、為佈告事、查本特別市區內酒排間薦頭店兩業、往來人衆、若不設法取締、實於本局公安有礙、茲由本局制定取締規則、呈奉上海特別市市政府核准公布、即日起實行、以資整飭、凡在本特別市區內經營前項營業者、須於本年十一月終以前、來局聲請登記、俾便核發執照、除將規則列印備發外、合行布告週知、自經公布之後、如有各酒排間薦頭店兩業、無論新開舊設、均須一律遵照辦理毋違、此佈、局長戴石浮、

▲取締狩獵規則訂定　上海特別市公安局發貼第七號佈告云、為佈告事、案查前淞滬警察廳須發狩獵證書、其辦法諸未完善、流弊滋多、現經本局體察情形、釐訂取締規則、呈奉上海特別市市政府核准公布、於即日起實行、凡在本特別市區內狩獵、即須來局聲請登記、俾便核發證書、以資遵守、除將規則列印備發外、特此佈告、仰各界民衆一體遵照、此佈、局長戴石浮、

⊙英美烟廠工會昨開二次工友大會

浦東英美烟廠工會、昨日下午一時、假大興舞臺、開第二次工友大會、到二千餘人、秩序由當地軍警閘飭厲到場維持、工統會宣委會演講股參加新劇社雙簧京戲等各種游藝、觀者莫不興高彩烈、茲將大會情形、分紀如下、

▲大會秩序　(一)振鈴開會、(二)主席團就位、(三)全體肅立、向黨國旗及總理遺像、行三鞠躬禮、(四)恭讀總理遺囑、(五)靜默三分鐘、(六)主席團報告開會宗旨、(七)請各上級指導、(八)請來賓演講、(九)化裝演講、(十)演新劇、(十一)通過提案、(十二)呼口號、(十三)散會、

▲演詞紀略　主席團陳培德云、各位工友們、我們一致罷工、到現在已有一個月了、在這一個月中、我們工人方面、雖然和廠方談判最低要求之條件、且各上級居間調解、非但得不到圓滿解決、並且拒絕一切要求、至於無法再繼續談判、廠方以為我們工人罷工、不到一個月就要恐慌起來、其實是他神經過敏的思想可知、現在已從少數工潮激動了全國一致表示同情了、并且上海各上級想到我們工友生計的一點、所以聯合成立了一個大規模的後援會、籌集大批欵項、來救濟我們全體失業工友、一方面由政府訓令外交部、提出嚴重抗議、將來的結果、不難達到簽定條件之目的、李長貴云、全體工友們、今天開會的宗旨、已由陳同志、詳細的報告了、現在兄弟再酌量報告幾句、各上級機關成立的罷工工友後援會、已於數日前、開始進行了、且蒙籌集了許多欵子、來維持我們工友的生計、現在規定、所有該項救濟費、計分三處發給、第一廠歸本工會擔認、第二廠歸浦東春江路、第三廠歸虹鎮工會分會發給、各工友毋須躁急、將來至少規定每人按月大洋九元、同時請各上級設法將各工友陸續介紹出去、直叫廠方見了吃癟、工統會代表張鏡心云、今天兄弟代表工統會、來發表幾句、我們雖然處在壓迫之下、但我們仍要努力地去抵抗、我們第一要犧牲個人的自由、為群衆謀幸福、在最近一星期間、已有全上海各界一致來援助你們、組織了很大的後援會、盡量來援助、而且那些華商資本家也都覺悟了、一致將以實力援助、現在各位工友、最要緊的、是第一要嚴防反動份子混入、同時嚴守秩序、那時勝利的目的、舍你莫屬、六區黨部代表陳一郎云、各位須認明白、反動份子、從中搗亂、這反動份子、就是共產黨、現在非但前方節節勝利、而且共黨重要人物、也要打倒了、許多革命的障礙物消滅了、以後我們民族、完全解放、那才是中華民國的光榮、市黨部代表吳家澤云、諸位工友、這次工統會不辭勞苦、為防止工友被反動派欺混起見、繼續來參加這大會、指導你們、但罷工期內、均嚴守秩序、最為可佩、惟聽說仍有少數反動份子、連日匿居廠中、繼續工作、一俟交涉勝利以後、須一個個重究他、其餘來賓演講者甚多、詞長不錄、

▲通過提案　㈠通電全球各工黨、加以公理援助、㈡呈請交涉署、嚴重交涉外人越界干涉維持隊事、㈢呈請工統會、取消私自入廠工作者之會員資格、

▲大會口號　(一)英美烟廠工友大家團結起來、(二)一致堅持到底、(三)勿達目的誓不復工、(四)打倒帝國主義、(五)打倒工賊走狗、(六)剷除破壞工運的假革命份子、(八)擁護工人有利益的工會、(九)大家服從工會的紀律、(十)在罷工期內、切勿暴動、(十一)英美烟廠工會萬歲、(十二)工統會萬歲、(十三)國民政府萬歲、(十四)中國國民黨萬歲、

⊙各界援助英美烟廠工友

▲捲烟業之援助大會　上海捲烟同業職工會、上海烟兌業職工會、於昨日下午二時、在林蔭路特別市黨部三樓、開援助上海英美烟公司罷工工友大會、計到各團體各烟兌業代表如下、㈠到會代表德泰(王庚寶)·宏泰(徐雲翔)·福和祥(王奎)·祥茂(蔡茂根)·姓和泰(葉其榮)·祥成(蔣佩洲)·義生昌(柴稚生)·保大(魏利賓)·源泰(錢允章)·鉅康(沈淦甫)·鼎昌祥(沈瑞芳)·鼎其祥(柴剛發)·晉昌(馬子卿)·鉅源(馬貽貴)·同森茂(勝致祥)·瑞興(方村生)·森昌興(李景雲)·同義泰(陳雲生張永盛)·震興協(王志良)·郭祥豐(郭良祥)·南永泰(張頌吉)·恒泰(顧欽章)·周一大(陳吉帆)·北周一大(吳衡奎)·鼎昌(談幹臣)·誠信榮(陸慶生)·日和(華文漢)·勤裕(沈梓榮)·德大興(沈天楚)·鼎和祥(裘康林)·勤餘(董滄雲)·坤元(陳坤賢)·烟兌業會(孫志顯)·烟兌業(周鴻施斌國瑞)·鑫泰(張菊和烏惟民)·新和泰(翁奎忠)·協記陞(鄭裕棠)·復興祥(椒月山)·勤昌(劉家麟)·永昌祥(翁奎初)·公和(吳均堂)·美華(徐永慶)·秦豐(方楚卿)·公和泰(蔣尚能)·乾復興(時谷香)·永泰昌(孫鶴山)·聚泰(夏錦龍)·德大豐(宓欽葆)·徐德昌(任伯坤)·元大生(程淦霖)·瑞豐泰(水鶴卿)·同初和(谷傳齋)·恒泰和(余旆祥)·裕和新(沈裕生)·金康(俞家衡)·寶興(蔡寄洪)·同昌祥(施斌)·聚和祥(陸子根)·潤成(盧聚璋)·瑞和(同)·錢大(黃祥生)·泰昌(王佐廷)·瑞豐(裘蘭芳)·泰昌祥(施光芬)·泰記(裘門庭)·同和(張子卿)·寶康升(毛文卿)·鴻發祥(岑信寅)·永泰隆(楊盈莞)·勤康(顧金魁)·茲昌泰(陸慶遜)·泰森祥(危坤祥)·北恒泰(沈仲岐)·大昌生(余長命)·恒和(林耀山)·恒久昌(孫詩興)·開泰祥(倪海餘)·萬大永(章小山)·祥茂(湯林壽)·鈞和興(梅志傲)·達天祥(危紹生)·大生祥(陳永康)·順泰(張志淦)·永豐泰(王如梓)·義大和(凌濤安)·復興祥(姚月之)·恒泰和(余錦祥)·新和泰(翁阿能)·(老同和)何其昌)·達天祥(范永華)·和興(姚維總)及市黨部工統會英美烟廠工會等共四百餘人、㈡會場秩序、(甲)全體肅立、(乙)主席學生會闡體要、(趙澍代)報告、(丙)罷工後援會監察委員陳德徵報告、(丁)罷工後援會常務委員沈維挺報告、(戊)英美烟廠工會葉惠炳報告、(己)捲烟業同行發表意見、(庚)臨時動議、(辛)發表宣言、(壬)臨時討論浦東南市閘北各區拒銷外烟辦法、(癸)口號　援助英美罷工工友、不吸、不販、不運英美香烟、嚴防共產黨侵入、奮鬥到底、中國民族獨立萬歲、㈢主席趙澍報告、今天本會召集上海捲烟業公會烟兌業職工會、討論援助英美烟廠工友罷工事宜、英美烟廠工友罷工、已經月餘、毫無結果、須知此次罷工、不是單獨的、實在有一種重要形勢存於其間、蓋英美烟廠、藉其英帝國主義者之惡勢力、來壓迫我工友、侵略經濟、今天到會諸君、可以說、不是援助英美烟廠罷工工友、實在是援助我們自己等語、㈣監察委員陳德徵之報告、此次英美烟廠罷工、為日已久、上海特別市黨部召集各界團體、組織上海英美烟廠工友罷工後援會、今天兄弟代表後援會監察委員會出席、報告英美烟廠罷工情形、原來英美烟公司、是英帝國主義者在華直接侵略的一種工具、又可說英美烟公司、是英帝國主義的一個偵探機關、舉凡中國內地窮鄉僻野之風土人情、社會狀況、莫不精細調查香烟為由、而暗中將中國實情、詳報其政府、預備侵入中國、使中國速於滅亡、最近國民政府制定捲烟統稅、值百抽五

注意謹防假冒
戒煙
功效神奇　百發百中　當面可試　萬應萬驗
德國百補戒煙丸
德羅洋行

鳴謝上海醫院
敝所巡警楊得勝因捕盜被槍傷住院念餘日該院以濟貧為懷受傷醫藥等費一概免收敝所感激無以爲報特此登報誌謝
上海特別市公安局第一區第一所

上海
江西景德瓷器公司
南京路金城銀行東首
開幕紀念
江西瓷器出品精良　廉價八折　式樣新穎花色雅緻
九月念四起一月

老九章綢莊
皮貨
比衆便宜　不值退洋
認真大減價
(十月初一起一月)

清血滅毒
無過之而有

梅毒一症：
未必定係猥邪
蓋有先天後天：
及傳染而得之不同
總之！此症之來
莫非毒菌蓄育於血液之中因而為患
此洋碘精藥片
效能殺滅毒菌　搜索全身
功能肅清血液　剷除毒根
故不論何種毒症
服此(洋碘精)
其必斷根全愈
可操左劵
●每瓶大洋一元七角五分●
上海四馬路中西大藥房總發行
全國(西)(中)(法)(中)分號及各大藥房均有出售

十、菸商烟販、須令照納、而英美烟廠、抗不就範、破壞我政府納稅、同時租界方面、無稅之捲烟可賣、而內地非納稅不可、因此菸界烟兌業營業衰落、此種不平等稅則、完全英美烟公司破壞所致、希望今天到會諸君、一致起來救自己、打倒英美烟公司、㈤常務委員沈維挺報告、此次組織罷工後援會、業經陳德徵先生報告演辭、今天由後援會常務委員召集浦東滬市閘北各烟廠同業・各烟兌同業・來此開會、兄弟以常務委員資格、報告於諸位、一、英美烟廠當局壓迫工友、二、破壞國民政府稅則、當政府宣布取消特稅改爲統稅之際、菸烟業同人、方慶稅則平等、中外一律、不料英美烟公司從中破壞、反使我菸烟業無錢、負擔加重、在政府出於無法、在英商正與磋商、兄弟今天提議、不吃・不運・不販英美烟、試看英美烟廠能生存耶云云、㈥英美烟業工會、代表業惠如報告罷工經過情形、及失業工人現狀、並致謝詞、(略長從略)又捲烟同業公會會長陳良玉君演說、大呼須實事求是、抵制英烟 提倡國貨、慷慨激昂、語語中肯、㈦議決事項 甲、關於捲烟同業遵守者、一・將現有存貨、自十月三十號起、一星期內、完全售罄 以後再進、作私運論、將貨沒收焚燬、二・由捲烟業聯工會、捲烟同業公會、組織糾察隊、會同罷工後援會糾察隊、糾查各店英美烟廠存貨、並加徵以示限制、乙 關於全民遵守者 建議罷工後援會、一・速成立糾察隊、會同捲烟糾察隊、糾查英美香烟、二・通令工農商學兵政各團體各機關、不吸英美烟、三・限本星期五、銷毀在華界之英美烟廠廣告、四・召集市民大會向英美烟廠示威、五・凡租界之烟兌業、亦不准販賣英美烟、並由後援會糾察隊糾查、如有不服命令者、將其在內地之產業沒收、並作反革命論、六・凡大小輪船碼頭、南北火車站、由糾察隊糾察英美烟、防止流入內地、七・擴大宣傳、使全國民衆一致起來、不吸・不販・不運英美香烟、㈧呼口號散會、

◆後援會之積極進行 ㈠登記委員會、登記委員會、於前日下午開會、討論登記手續事宜、結果定十一月一日起至三日止、辦理登記事宜、並規定浦東六區黨部爲新廠工友登記處、花園石橋英美烟廠工會爲老廠工友登記處、浦西虹鎭第三英美烟廠工會爲第三廠工友登記處、每日由上午九時至十二時下午一時至四時止、由後援會登記委員會派定辦事人員二十人、並請英美烟廠各間職員頭目等一同協助辦理、是以該會昨今兩日正積極籌備救濟證、及登記簿等事、異常忙碌云、㈡函知登記委員團體、該會因登記事宜、已定十一月一日起始辦理、昨特函知各登記委員團體、請派定辦事人或登記、屆時前往辦理、並定於本月下午一時、假浦東花園石橋英美烟廠工會開登記辦事員會議、以便洞燭登記事之手續、㈢後援會對工友之佈告、後援會佈告云、上海英美烟廠罷工的工友們、諸君因爲抗英帝國主義者毀壓起來罷工、差不多快要一月了、在過去一月中、全上海的民衆、天天在那裡籌劃後援辦法、現在已經決定辦法了、我們動員全中國民衆不吃不賣不買不運英美烟廠的香烟、並且籌有大宗款項救濟此次因抗英帝國主義的先鋒隊英美烟廠罷工工友、希望罷工工友、整齊步伐・團結精神・奮鬥到底・來打倒英帝國主義・打倒英美烟廠・防止共產黨徒侵入・)現在因爲人數近萬、發散不易、所以先請諸位努步去登記、有了登記就有統計、一有統計、將來發給救濟費就容易了、

⊙上海民衆運動委員會明日開會

上海民衆運動委員會、昨接市黨部常務委員會書記處函云、逕啓者、奉第二次臨時執行委員會議決案內開、上屆會議之決案、由本黨部組織擁護國民政府北伐大會、應如何進行案、議決、交民衆運動委員會、與討唐大會合併辦理等因、奉此、相因函達、即希查照爲荷、該會擬於後日由主席委員陳德徵、通告各委員、定十一月一日上午十時、在市黨部三樓召開第一次會議、以討論民衆運動之進行方法云、

⊙烟酒牌照稅欵限期繳清

江蘇全省菸酒事務局局長凌鐵剛昨發佈告云、爲佈告事、案奉財政部令、以現值北伐進展、軍需緊急、飭即籌解鉅欵、撥濟要需等因、自應遵照辦理、惟查本局經徵菸酒牌照稅欵、向係每年分作二期、於一七兩月一律完納、現屆十月、已逾本年第二期應納之期、而此項稅欵、迄未掃數清繳、當此軍事進展、需欵甚殷之際、豈容任聽惡習、故事拖延、除分飭各局嚴催外、合亟佈告、仰各區菸酒商業人等一體知悉、所有應完本年一二兩期牌照稅欵、統限於十月底一律繳清、爾等務各仰體時艱、依限輸將、毋得藉詞遲延、倘有不明大義、從中阻撓、即由該管分局咨請該縣或公安局提案究追不貸、其各凜遵、切切、此佈、

⊙江蘇煤油特稅局移交在即

江蘇煤油特稅總局局長黃良臣副局長顧行、業奉部令撤委、所遺該缺、經派財政部煤油特稅處處長陳伯莊兼任局長、副局長一職、經派俱式說接充、現已定於十一月二日正式接收云、

⊙特別市黨部消息

◆青年部 本日有第四中大醫學院學生蔣爆錢惠二人來部、稱該生等共有同學十九人、向係江蘇醫大學生、本年秋季併入第四中大醫學院、現因該校所授功課、改爲英文、而該生前所學爲德文、以致上課發生衝突、學生當局對待此少數學生、當與其他學生一律、故亦必須遵行補習英文、而該生以爲所授功課、旣已習過、而爲文字補習、似不甚經濟、故來該部請求轉向學校商議、並大旨如醫學院課程、應以醫大學生爲標準、不偏重任何一國文字、醫學院旣以醫大改組、應將醫大同學一併收入、並升入本一、不經過任何考試云、該部對云、彼等要求挺派員往學校調査底相、然後與以答復、如學校當局爲事實上困難、當爲該生等介紹轉入相當云、又五區十五分部廣張公學舉行討廚會議過、本部派余澄雲同志出席指議云、

◆婦女部 昨日爲五區黨部開女黨員大會、該部特派黃寄雲出席指導、又婦女團聯統一會開會、亦由指導科重黃慕蕙出席、又英美烟廠罷工後援會開執行委員會、由秘書王澄如參加云、

◆工農部 該部昨日上午九時舉行第二次部務會議、主席周致遠、紀錄黃飛、秩序如下、㈠恭讀遺囑、㈡主席報告、㈢各科工作報告、㈣議決案、㈠組織指導委員會、㈡改定上海工農爲三日刊、㈢舉行專選專部、㈣制止反動派、㈤指導各工農團體各工人區分部辦法、㈥召集各區分部聯席會議、㈦召集各工會代表大會、㈧整頓各區工農部、㈨決定每週召集各區工農部聯席會議、銳罪散會、又一區二分部、爲鄭務歡團籌備會議、請該部派員指導、該部派沈傳珍同志指導、又嘶嘠惡廠第一分會、爲撤除工人事、請求該部援助、該部派周樹綜同志、前往調解、又英美烟草公司職工會罷工事件已有多日、尚未解決、該部派吳寂淵同志和諸科玉同志、同往該會辦理種種善後事宜、又四區十四分部第十一女組織黨團、函請派員指導、該部派沈傳珍同志赴該會指導、又該稱籌設立第四區分部、請改選委員、該部派鄭啓鋼同志出席云、

◆宣傳部 宣傳部自十月二十三日召集各級黨部宣傳會議以後、各區分部等成績頗爲可觀、努力於討唐宣傳之進行、該部昨又發佈字第一號通令定期十一月二日下午二時、在市黨部三樓、召集各區黨部宣傳部長、各區分部宣傳委員、舉行聯席會議、此會意義在、㈠各級黨部報告討唐宣傳努力之經過㈡市宣傳部對於各級黨部宣傳成績之批評、㈢籌備討唐市民大會等項、該會因此會關係重要、深望各宣傳部長委員等、倘未接得上述通告者、均能按時出席云、又訊、該部連日宣講科工作特忙、昨日出席指導者、計有袁業裕同志、往四區十分部五區一分部、陶百川同志往一區十七分部、二區二十七分部、朱應鵬同志往萊治大學區分部、馮志芳往四區十一分部、馮陽霖同志往一區二十二分部、李芬同志往四區二十三分部云、

◆商人部 上海特別市黨部商人部、昨發第十號批示云、原具呈人、上海菜場聯合會、呈悉、查該會以團結同業精神、實行三民主義爲目標 核與本黨領導之下之商民協會、宗旨不無相同、旣屬革命商民、自應組織商民協會、前以該同業等散處各區、流動性質、無悠久歷史、組織業會、未便照准、茲查該會同業、均係集中上海特別市第一區區域以內、且併質與法令所定之小販符合、按以本黨扶助中小商民之原則、自應受本部之指導、以解除同業之痛苦、應即集合同業、改組上海特別市商民協會第一區菜場業分會、推定籌備員、呈由本部批准加委、并另文呈報特別市商民協會及第一區會登記、以符系統、所請准予備案之處、應毋庸議、仰即知照可也、又批示商民協會云、呈悉、該區第二分會、旣經市會審査合格、並已宣佈成立、由全體會員選出執紀委員、應即按照會章從事內部組織、所請加委之處、殊屬誤會、實屬執紀委員係由會員票選、祇須呈請備案、無需再行加委、且該區第二分會成立、事前未曾呈報、亦屬非是、姑念初次錯誤、應即准予備案、嗣後遇有分會成立、或其他重要會議、應於三日前呈報本部、以便派員指導、仰即知照可也、此批、

⊙上海縣黨部消息

上海縣黨部宣傳部黨刊半月刊第五期農工專號、業已付印、該期來稿擁擠、多至二十餘篇、該部爲慎重起見、詳加校閱、務使較有價值者登錄之、聞亦逐十四篇之多、均屬精采之作、不日即可出版、

⊙衛戍司令部兩特別黨部成立

◆第六分部 淞滬衛戍司令部特別黨部第六分部、(軍警處)、昨日上午九時、在楓林路衛戍病院大禮堂、召集全體官兵一百四十餘人、開黨員大會、正式成立、先推李鐵湖臨時主席、報告開會宗旨、籌備經過情形及改組手續、選舉執行委員、陳豐鎬・黃莘・流萍・三人票最多、當選、徐世綸・劉緒・爲候補、當在禮堂宣誓就職、李鐵湖等諸同志十餘、均有演說、略謂本部自改組後、須要振作精神、一致團結、服從黨紀、嚴防共產份子投入、國民黨員中之腐化惡化者、須嚴格取締云云、至十二時始散會、

◆第十分部 淞滬衛戍司令部特務團黨部改組爲特別黨部第十分部、已於二十八日下午二時、舉行成立、選舉手續、以各區小組黨員人數多寡爲標準、(計連隊派代表二人、團部及直轄排各派代表一人、) 計到出席代表二十八人、由張潮升同志主席、王傑同志紀錄、㈠開會、㈡向國旗黨旗總理遺像行三鞠躬禮、㈢恭讀總理遺囑、㈣靜默三分鐘、㈤主席致開會詞、㈥籌備員周紀唆報告籌備經過、㈦選舉執行委員、由主席指派周紀唆李承恕二同志爲開票員、孫國平樓士英爲監票員、選舉結果、周濟民張潮升周紀唆三同志當選爲執行委員、樓士英李承恕二同志當選爲候補執行委員、當選之執委因未會到齊、宣誓就職、在第一次臨時執行委員會舉行、㈧散會、

⊙衛戍司令部補充第三團團黨部成立

昨日下午一時、淞滬衛戍司令部補充第三團團黨部開成立大會、該團黨部暫定自排長以上各職員組織而成、到會者約六十餘人、公推朱其儁同志主席、許宗綱同志紀錄、㈠全體肅立、㈡向黨國旗總理遺像行三鞠躬禮、㈢恭讀總理遺囑、㈣靜默、㈤主席報告經過情形、㈥提議、㈦討論、㈧選舉臨時執行委員、當由主席指派李東譜楊詳詢二同志爲開票員、楊煥宗厲志德二同志爲監票員、選舉結果、朱其儁宗裕江文迦三同志當選爲執行委員、胡太進二同志當選爲候補委員、㈨各委員宣誓就職、㈩謝特別黨部代表黃華同志訓辭、⊕⊕演說、⊕⊕散會、

⊙閘北保衛團各處隊聯席會議紀

上海寶山縣保衛團第一團教練處、副官處、各隊、各補隊等、於昨日下午六時、開聯席茶話會議、列席者二十餘人、正教練陳安甫報告議案、討論情形如下、㈠報告議、現在團部經費困難、應裁各員、截至本月底止、結束圖本部組織情形、及各職員生活現狀、㈡裁員問題、公以前欠薪、其高級職員支領車費者、前欠概行取銷、以後純盡義務職、自十一月份起、團部應設職員如下、文牘員一人、書記二人或三人、裝械管理員一人、技士一人、教習三人、(以上各職員、如另有職業者、須半薪或全盡義務、)聽事二人、勤務四名、伙夫二名、另行製定預算表、㈢經費問題、俟團部及各隊預算表造齊後、請團於一星期內、與當局接洽照撥、當以經常費爲先決、從前欠項、應付緩議、以免解決困難、經衆決定預算、團部不得超過四百元、每隊不得超過一百五十元、㈣教練處訓育問題、(甲)各個競賽將次完畢、(乙)班競賽定下星期起舉行、(丙)全團各隊競賽、訂期請就地軍事長官評判、(丁)各項賽完競畢、定期給獎、並舉行游藝大會、㈤團部現狀維持案、在團部未能向當局領得欵項前、由各隊在特別捐項下劃二成、補助團部、其志願捐欵、公議支配其用途、庶經常與服裝費兩有着落、各隊維持團部期限爲兩個月以內、以上各項議案、由教練副官兩處、會呈團總辦理、於進行必要時、得改組團部制度、以鞏固團部基礎、㈥上海市區保衛團團員朱君因公殉命、已定下月十三日出殯、各隊屆時應集合團員前往執紼、以示哀榮、而昭激勸、㈦團總公務怱忙、應指定一員批閱文件、代拆代行、重要文件、仍請示團總辦理、議畢茶點散會、

⊙市政府各局次第遷移

上海特別市市政府各局、爲便利辦事上接洽起見、決定陸續遷往新西區交通路一帶、財政局先已於前日移居、公用局亦於昨日實行遷移、其地位恰在財政局隔壁、電話號碼仍用南市一零零六號及二二八八號、即日遷徙完畢、今日起在新址辦公、惟各項車輛登記、因今日爲末一日、故仍在斜橋南製造局路餘慶里街址辦理、又聞教育局及農工商局、亦將於日內遷往、法租界廿一路公共汽車由外洋涇橋經愛多亞路・愷自邇路・貝勒路・辣斐德路・金神父路・朝西直達豐林橋、故其他交通亦甚便云、

⊙衛生局所擬鑲牙登記暫行章程草案

上海特別市市政府衛生局鑲牙登記暫行章程草案、茲錄如下、第一條、在中央政府尚未頒行取締鑲牙辦法以前、本市區內營業鑲牙、應遵照本章程辦理、第二條、凡未照章審査合格者、不予登記、未經登記者、不得在本市區內開業、第三條、鑲牙之審査、由本局延聘牙科醫界中品學兼優經驗宏富者若干人、組織鑲牙審査委員會辦理之、第四條、每年舉行審査期二次、第一次五月一日始、第二次十一月一日始、第五條、凡經審査合格者、每人應納登記執照費銀三元、印花稅費銀一元、均於領取開業執照時繳納、第六條、凡年在二十歲以上、有左列資格之一者、經審査合格後、准予登記、給照開業、(甲)曾在登記牙科醫師處學習滿二年以上、由該牙科醫師具名保證者、(乙)曾在國內官立公立或私立而呈准備案之齒科大學牙科或正式牙科專門學校肄業滿二年以上、由該校確實證明非爲品學不良而不能畢業者、(丙)曾爲有官廳執照、而其資格不能認爲牙科醫師者、第七條、審査時、遇有疑點情形、由審査委員會函知本局通知被審査人、提出補充證明、或調査或令到會面詢、以定去取、第八條、凡合格於上開資格者、應於審査期開始十五日以前、依照定式、將志願書履歷表及本人四寸半身照片二張、連同證明資格證書或執照等、一併繳局、以憑審査、第九條、凡經審査合格者、給予鑲牙開業執照、第十條、未經本局登記給照、擅自在本市區內行鑲牙業者、得處以五十元以下之罰金、並停止其營業、第十一條、各鑲牙應備鑲牙病歷、載病人姓名年齡性別住址、及鑲牙類數等項、以備查考、並須保存至二年以上、第十二條、鑲牙應將本局所發開業執照、張掛易見之處、以資昭明而杜冒充、第十三條、鑲牙所領開業執照、應於每年一月中繳驗一次、驗明後、將執照加印發還、第十四條、如因執照遺失、得呈請補領、惟應照五條之規定、繳納登記及執照費印花稅費、此外須登報申明、舊照遺失作廢、第十五條、鑲牙遇有遷移時、應於二星期內報局備考、違者處以十元以下之罰金、第十六條、凡登記之鑲牙停業時、應將執照呈局繳銷、不得轉授別人、第十七條、本章程係暫訂辦法、俟中央政府頒布取締鑲牙辦法後、即行廢止、第十八條、本章程如有未盡事宜、得隨時修訂、第十九條、本章程由市政府核准後公佈施行、「附則」㈠凡鑲牙器用刷芽藥時、必須兩請已登記之牙科醫師協同行之、㈡凡鑲牙所有器具、必須每次嚴重消毒、已經生銹之器具、不得使用、

⊙衛生局設立佈種牛痘局之佈告

上海特別市衛生局、在南北市設立佈種牛痘分局、共有二十八處、昨已分發天花可怕之佈告、勸告居民、迅至各分處佈種、茲將南北市各分局地址及佈種時間、錄之如下、南市第一分處 天主堂蓬萊家渡、每星期一至六上午九時至十二時、第二分處 公立上海醫院三泰碼頭、每日下午二時至五時、第三分處 惠東醫院滬軍營、每日下午一時至四時、第四分處楊月川中華路方浜橋、每日上午九時至十一時、第五分處薰衞醫新北門陳川老街、每日下午二時至四時、第六分處江輔瑞中華路翠錦坊、每日上午八時至十一時、第七分處紅十字會滬城分會城內縣前街、每逢單日上午十時至十二時、第八分處朱榮錫小石橋街、每星期二全日、第九分處南洋醫院東南家路、星期二四六下午一時至三時、第十分處中華醫院中華路、每星期一至六日全日、第十一分處宋仁醫院白渡一弄、每星期一三五上午十時至十二時、第十二分處惠人醫院黃家闕路、每星期一三六全日、第十三分處錦備醫院西門外、每星期二五上午十至十二時、第十四分處何理中馬路福街新普育堂、每星期一三五上午十時至十一時、第十五分處鄭始康高昌廟仁和藥房、每日上午八時至十時、第十六分處郁鴻祖龍華路外日暉橋、每日下午四時至六時、總局在南市毛家弄、每星期一至六全日、閘北第十七分處吉力東夫耀普會新民路、每日上午、第十八分處史國藩海寧路天保里、每星期二四下午二時至五時、第十九分處聯義醫院王家宅全日、第二十分處新普育堂分醫院寶山路、每日上午、第二十一分處周源岐寶山路華興里、每星期二四下午二時至四時、第二十二分處薛國正鴻興坊香興里口、每日下午二時至四時、第二十三分處首仁醫院寶山路里、每星期三六下午一時至四時、第二十四分處淺惠之青雲路恒裕里、每星期二四六下午二時至四時、第二十五分處上海聯益善會胡家木橋、每日上午九時至十一時、第二十六分處徐牧湖物華路如意路、每星期二四六下午一時至三時、第二十七分處本局滬北辦事處民立路、每星期二四六下午二時至五時、第二十八分處王德美寶山路華興里、每星期四上午九時至十二時、

⊙亞洲民族大同盟將在上海開會

亞細亞民族大同盟之成立、帝國主義及僞帝國主義所嚇者、盛傳該會之經費、係日本野心家田中所津貼、純屬誣枉、按該會係黃攻素、石瑛及印度革命黨被壓迫阿富汗籍之阿印度王拍拉太伯在北京所發起、嗣後日本國會議員今里準太郎聞北京有亞細亞民族大同盟之發起、即來京訪黃君攻素、結果始有去年在日本開亞細亞民族大同盟第一次會議之事、當時日本政府及警察極端注意、議案有取消中日間一切不平等條約一項、足見該會之性質、純係反抗一切侵略、尤其是日本帝國在中國之侵略主義、此次在上海開會、現在報名到會者、•有印度代表沈克銀等、波斯代表烏蘇枯里、阿富汗代表拍拉太伯、(已到青島不日即可乘輪抵滬)阿拉伯代表岳協、錫蘭代表威哈晋里博士等、斐列賓代表威佐曹傳士、台灣代表郭國基、土耳基斯坦代表某君等、將來所提議案、大概不外解放亞細亞弱小民族、及廢除亞細亞各國彼此所訂不平等條約云、

⊙商民協會兩要函

◆調査各省會員人數 上海特別市商民協會、昨函調査各省商民協會會員人數、通函各省商民協會云、逕啓者、案准中國國民黨中央商人部第五六號指令、上海各省商民協會代表會議內開、「禍合遵事、呈悉、該會擬籌備全國商民協會、至足徵顧念全國商運、惟査全國商民協會籌備員、在商民協會章程內規定、普通市無派籌備員者、現因來呈、有無錫廈門蕪湖各市商民協會、均有代表、至各省及各特別市商民協會、未將全會會員人數造報來部、査至各省及各特別市商民協會、究竟是否該省代表、着即分別呈報、以備審核、未能委派籌備員、仰即轉知各代表、迅即報告來部、以便核辦、至籌備地點、須暫由在上海一節、自可照准、仰即知照、此令、等因、奉此、相應轉函奉達、即希貴會、將貴省商民協會組織成立情形、及全會會員人數、於十日內列冊函送來會、以便遵令彙報、至爲盼荷、云云、

◆督促各級會成立 上海特別市商民協會、昨通函各級商民協會籌備處云、逕啓者、案查各級商民協會籌備員、先後奉市黨部商民部批准加委、着手籌備、其能深明商民運動意義之重要、積極進行者、固屬不少、而因循觀望遷延坐誤者、亦所在多有、不知商民協會爲革命化的商民集合團體、凡屬負責籌備之員、應如何振刷精神、努力組織、方不負黨部委任之重、現在中央商人部對於各地商民協會之組織、非常注意、會經議決派員調査、並須於三個月內籌備全國商民協會、是下級會之組織、更應迅速進行、尅期成立、爲此通函督促、所有上海特別區內之各級商民協會籌備處、一律限於本年十一月以前正式成立、毋得再行延誤、如果屆時仍未成立、即由本會據實呈報上海特別市黨部調査核辦、以利商運、合先通函知照、仰即遵辦、是爲至要、云云、

⊙藥業飲片業會委員就職

上海特別市商民協會藥業飲片業會、昨日下午二時、假座寧波旅滬同鄉會四樓、舉行第一屆執行委員、紀律裁判委員、就職典禮、到委員來賓百有餘人、由張梅庵主席、張一塵司儀、承秋蟾紀錄、儀節頗爲莊穆、茲紀其情形如下、㈠全體肅立向黨國旗及總理遺像、行三鞠躬禮、㈡主席恭讀總理遺囑、㈢主席致詞、㈣各委員依次就位、㈤宣誓、㈥啓用印信、㈦市黨部商人部代表陳賢本致訓詞、㈧市政府張市長代表余精一致訓詞、㈨市商民協會代表陳栩庭致訓詞、⊕各機關各團體代表致詞者、有蔣惠鈞・王延松・郎志豪・柯湘帆・陸文韶・鍾萬翔等、⊕⊕主席致答謝詞、⊕⊕茶點、⊕⊕攝影、⊕⊕散會、附錄會執行委員名單於下、張梅庵・岑志良・李康年・爲常務委員、張梅庵兼秘書處主任、費信愆副之、孫文安爲組織部主任、蔡焜龢爲宣傳部主任、張靜安爲財務部主任、仲佩紳爲仲裁部主任、陳天生爲教育部主任、顏芹香爲合作部主任、周芝德・葛克鑑・爲各部助理云、

⊙中國四戒會昨開成立會

上海中國四戒會、昨在新閘路吳東公學、開成立大會、到理教聯合會代表張一鵬・中醫顧問梁穀資・輿論界蔣佩芳・鄭懷非・會員惠不衣・俞迪先・毛羲民・陳實球・等全體會員、茲錄其秩序如下、㈠振鈴開會、㈡向國旗黨旗會旗總理遺像行敬禮、㈢宣讀遺囑、㈣唱會歌、㈤主席報告、㈥籌備主任報告、㈦討論、(甲)修改會章、(乙)議案、(丙)臨時動議、(八)選舉結果、陸式是・徐浩然・俞迪先・惠不衣・周宗堯・毛羲民・潘龐銘三君・爲執行委員、何潤章・石銘傳・爲候補委員、(九)來賓演講、蔣佩芳張一鵬・與杰綏・黃鈞自城等、略謂、吾人對於烟酒嫖賭、是認爲有害而無益的、今諸君創此四戒會、今日又得參預盛典、是非常榮幸的、敬祝前途努力、余等當念念追求云云、(十)會員俞迪光答詞、略謂、今天蒙諸君蒞臨指教、是無任感激而榮幸的、(十一)會員周洪宗陳是我何潤章諸小光等演說、(十二)攝影、因會員勿齊、故改期舉行、(十三)茶點、(十四)散會、附籌備主任惠不衣報告、略謂、諸君乎、吾人何故要組織這個中國四戒會來和這極端歡迎烟酒嫖賭的社會來抗拒呢、無非是鑒於社會上有許許多多的同胞因爲受了烟酒嫖賭的四種嗜好、而成爲傾家蕩產無家可歸的很多、故此來組織這個團體、來盡吾們的勸告的責任、縱不能稱爲救世之木鐸、然亦可告無罪於人們、但是本會發起以來、鄙人蒙諸同志推爲籌備主任、鄙已年餘、愧無些微成績、今春得英湯黃寶鄉楊潤大律師及輿論界諸君之贊助、並由俞迪先同志毛羲民同志徐浩然同志等輔佐辦理、得有今日之成立大會、來與諸君相見、來作本會的永遠的基礎、來領導本會到坦途上去的始點、未始不是俞毛徐諸君之功、余實愧甚、喜甚、希望吾同志永遠的努力維持下去、使社會間缺少一個浪子、就是吾們的一點力、即使人云汝因無錢吃烟無錢吃酒無錢去嫖無錢去賭、故此發起這四戒會來勸吾們的、這是余受了許多的人來反駁吾的一句話、但是本會很歡迎這種言語、因爲吾們誠爲無錢而發起這個會、但願發這種言論的富家子弟、將來也來走入這個、因爲無錢而戒除嗜好的本會、不過吾們盡吾們的力罷了、故此同時吾們點着的標語、是中國四戒會是立誓戒除烟酒嫖賭的團體、希望吾全國的男女同胞、都來共同奮鬥、繼即開第一次執行委員會、到全體執行委員及候補委員 由周宗堯宣讀執委會規則、並議決每逢星期日下午七時半至九時半、開執行委員會一次、並推舉惠不衣爲委員長、潘龐銘三爲總務科長、俞迪先爲宣傳科長、周宗堯爲服務科長、毛羲民爲監察科長、陸式是爲交際科長、徐浩然爲經理科長云、

◆尙有本埠新聞轉入後頁▼

全昌金錢天然眞珠園
此珠精瑩光潔因其天然而生名之爲天然珠藏闔閨粧飾之妙品也以鑲耳圈尤覺奪目每付祥十元起碼價廉物美無出其右如蒙賜顧請臨上海英租界三茅閣橋西首愛多亞路一八四號
全昌首飾號 1952

福建同志被難集合
各位親愛忠勇的同志們！我等聽中央命令在閩担任各種工作無不努力與成績自有公評至於有無過失尤有黨紀國法制裁此次不幸被一二腐惡官吏政驟摧殘殺戮劫掠横加此豈努力犧牲之酬報耶痛哭之餘特假南京上海兩市黨部爲登記處凡我已被難者已逃避被難志請速分別該兩處登記以便聯絡招待至要
南京 羅毅蓀 上海 李大超 乙特5619

女醫生程立卿
精醫不孕・婦科白帶・腹部疾患・新法接生 每日上午七點至十二點在醫院 午後一時至六時在虹口老靶子路廣東藥房 危急重病不限時間 ▲診所電話北一六四九

專醫鼻塞鼻臏 眼鼻耳喉專科劉碞植 美國醫學博士
診所北四川路西首邁路第三家 時間十點至一點 四點至六點

白濁專家 姚佐頓醫生
洗射白濁
白濁乃花柳病初步若不速治則變症纏綿下疳血淋腫痛潰爛苦不堪言本醫生具十餘年經驗有鑒於此特搜羅各國最新白濁儀器新法洗射藥水功力能將尿道毒菌盡行掃滅保無痛苦又特製各藥悉從根本治理十年八年會多方醫治不愈者均能喫到病除永不復發 診所 上海三馬路大舞臺對面 ●姚佐頓醫生謹啓

捕房與鋼甲
敝行售出槳彈馬甲均先行報告捕房簽准後方能交貨以昭愼重故必正當紳商方可購得近日購者紛紛向敝行詢問深恐此種鋼甲售與匪類此實過慮也特此聲明俾釋疑慮
滄洲旅館 別世培洋行啓 3559 戊特

新到德國膠精
此膠黏性最强乃德國化學出品爲歐戰時用以膠合飛機厥功甚偉舉凡船艦木器皮件鋼鐵製造建築工程等一經此精膠牢雖受水浸日曬永不脫裂本號新到現貨批價極廉用法說明書備索如蒙試用法簡便誠工業界之良友 上海北京路淸遠里三十號祥記啓 樣子請付郵五分

瘋科 趙南石 贈送治瘋草
浦東祝家橋趙南石醫生祖傳天然治瘋草專治瘋濕痛瘋楊梅瘋四肢酸痛手足麻木遍身瘋癱半身不遂鵝掌瘋白點瘋大脚瘋紫雲瘋鶴膝瘋癩等一切瘋濕立見奇功每盒一元寄費加二本藥局爲優待病家起見凡此廣告聯貿一盒加贈一盒因勿論新起久患連服二盒可以除根包不再發○駐滬發行所上海南市王家碼頭慾業里趙南石醫藥局

生殖器可改造强弱
腎部虛弱等症爲人生秘密之病雖骨肉親友亦不敢明言茫茫苦海不知慎盡幾多英雄豪等亦爲此病所苦十餘載近日買天壽堂海狗鞭健腎丸服一禮拜後腎部强壯勃起格外精神茲特爲同胞介紹
介紹人 林虎臣 陳靜山 羅錫山 任朝珠 何成仁 同頓

天壽堂海狗鞭健腎丸
無論衰弱 腎部虛弱 年衰
服一禮拜立奇效素

天壽堂姑嫂丸療治婦女經期白帶肚痛時病不育等症
不用戒口萬發萬中眞廣嗣金丹也
各埠有代理 總發行 香港文咸東街
上海先施公司 漢口中德藥房 乙特5660

梅毒最怕小陽春
三月春暖・氣候由冷轉熱・十月陰寒・氣候由熱降冷・故十月曰小陽春！因同是氣候變化之時也・患梅毒者・此時復可變・宜速服：
九一四內服新藥
肅淸血中之餘毒・使其永遠斷根・蓋此藥有殺滅毒菌之能・故服之澄本淸源・一勞而永逸也・
價目 內服新藥一元五角 外搽藥丸每盒四角 樣盒一角半
上海二馬路 中法藥房發行
各省分行及國內外各大藥房均有代售

隆冬時節北風呼
幸有雪花潤玉膚
閑懇我郎同去買
廣生字號你知無

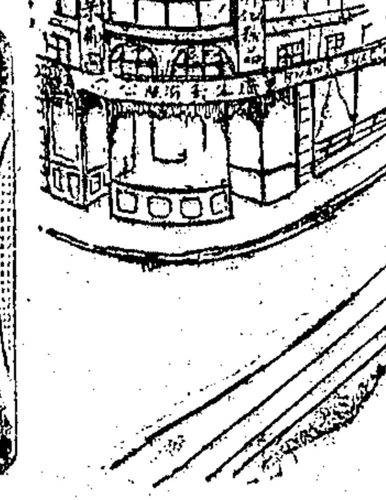

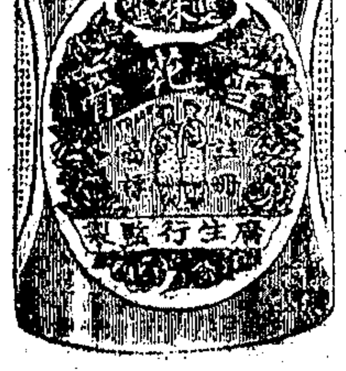

雙妹老牌 雪花膏
價目 四安士每瓶八角三分 大號每瓶四角四分 二號每瓶二角八分 三號每瓶一角七分 四號每瓶一角一分
本行惕銷卅餘年各省均設枝行 各埠廣洋貨店均有代售
廣生行有限公司啓

本埠新聞二

◎昨日引翔鄉賽馬之成績

▲第一次(路程)一哩、頭馬勝一馬頭、二馬勝一馬頭(時間)二分十三秒、

馬名	騎師	負重	獨贏	馬位
㈠必的辣申Petty Larceny	李特	[illegible]	[illegible]	[illegible]
㈡西力脫臘Piratedom	張叔馴	[illegible]	[illegible]	[illegible]
㈢潘芳門司Performance	吳嶺江	[illegible]	[illegible]	[illegible]
共十三匹馬起步	共計		[illegible]	[illegible]

(獨贏)一四二元五角、(馬位)(一)三十四元、(二)九元六角、(三)七元八角、(搖彩)(一)二六九號、(二)五〇〇號、(三)四七五號、搖出而未中者、七二九、五七五、二六六、四三一、一〇〇、七二一、七〇七、六〇〇、一八九、六七七、(四馬)密申林克 Missing Link (五馬)審克司特白兒 Mixed Double

▲第二次(路程)五法郎、頭馬勝一乘、二馬勝一馬頭、(時間)一分十六秒、

馬名	騎師	負重	獨贏	馬位
㈠色不Sarper	泡鐵孚	[illegible]	[illegible]	[illegible]
㈡阿不而利夫Arrle Leaf	恩卡納沙	[illegible]	[illegible]	[illegible]
㈢亞兒抱愛Old Boy	童振遠	[illegible]	[illegible]	[illegible]
共十四匹馬起步	共計		[illegible]	[illegible]

(獨贏)七十四元五角、(馬位)(一)二十七元四角、(二)十七元四角、(三)二十一元、(搖彩)(一)七一六號、(二)一二八號、(三)一五號、搖出而未中者、七五〇、四九四、五一七、一七七、七二九、四四九、五一三、二七、一三三、四三一、九、三七八、一九九、(四馬)潑令司亞夫華辣司 Prince of Warriors(五馬)溫亞克老培培One-o-Clock Baby

▲第三次(路程)一哩四分之一、頭馬勝二乘、二馬勝三乘、(時間)二分四三秒四線、

馬名	騎師	負重	獨贏	馬位
㈠英脫羅天夫Interruptive	海馬惟去	[illegible]	[illegible]	[illegible]
㈡口平來Cuban Raw	畢浩濤	[illegible]	[illegible]	[illegible]
㈢白巧司第二Bacchus II	坤山	[illegible]	[illegible]	[illegible]
共七匹馬起步	共計		[illegible]	[illegible]

(獨贏)九元九角、(馬位)(一)五元九角、(二)七元三角、(三)八元一角、(搖彩)(一)四一九號、(二)一二五號、(三)五五二號、搖出而未中者、四八一、四二三五、三五四、五四一、(四馬)求力司不羅臘司 Jurisprudence(五馬)哈杯華辣 Happy Warrior

▲第四次(路程)一哩四分之一、頭馬勝大半乘、二馬勝二乘、(時間)二分四十秒四線、

馬名	騎師	負重	獨贏	馬位
㈠帆來麥太度Grand Matador	童振遠	[illegible]	[illegible]	[illegible]
㈡地台申The Dahsant	李特	[illegible]	[illegible]	[illegible]
㈢克司登臘Christendom	坤山	[illegible]	[illegible]	[illegible]
共十九匹馬起步	共計		[illegible]	[illegible]

(獨贏)二十二元三角、(馬位)(一)八元四角、(二)二十元一角、(三)八元、(搖彩)(一)〇九九號、(二)三九號、(三)九〇六號、搖出而未中者、八〇二、一四九、四三一、一七五、六九二、一一五七、四三八、一〇〇五、三九四、九八三、三一、九二七、五六一、九五、一二〇一、七〇四、(四馬)好脫司得夫Hot Stuff(五馬)色脫而門Settlement

▲第五次(路程)九法郎、頭馬勝三乘、二馬勝一乘、(時間)二分十九秒二線、

馬名	騎師	負重	獨贏	馬位
㈠亞地美而On the Mall	畢浩濤	[illegible]	[illegible]	[illegible]
㈡平度Bendor	康皮而	[illegible]	[illegible]	[illegible]
㈢愛司倫Islam	坤山	[illegible]	[illegible]	[illegible]
共九匹馬起步	共計		[illegible]	[illegible]

(獨贏)二十一元、(馬位)(一)七元、(二)十一元四角、(三)十一元一角、(搖彩)(一)七九八號、(二)八〇五號、(三)六七九號、搖出而未中者、三二一、六、三四七、三七、一〇七六、九六〇、(四馬)亞倫其會令 Orange Wolliam (五馬)克司買司巧密司X'mas Chemes

▲第六次(路程)一哩四分之一、頭馬勝二乘、並二馬、(時間)二分四秒二線、

馬名	騎師	負重	獨贏	馬位
㈠納脫立的 Neutrality	畢浩濤	[illegible]	[illegible]	[illegible]
㈡亞雪力司 Osiris	胡會林	[illegible]	[illegible]	[illegible]
㈢亞兒佛來 Old Friend	童振遠	[illegible]	[illegible]	[illegible]
共九匹馬起步	共計		[illegible]	[illegible]

(獨贏)一〇七元一角、(馬位)(一)十一元六角、(二)六元五角、(三)五元八角、(搖彩)(一)一九六號、(二)六九〇、(三)二五一號、搖出而未中者、三四八、九五六、四三八、八五一、一七五、一二〇、(四馬)司帶臘 Stardom (五馬)米來 Mira

▲第七次(路程)一哩四分之一、頭馬勝一乘半、二馬勝三乘、(時間)二分二七秒一線、

馬名	騎師	負重	獨贏	馬位
㈠帆來卡色而 Grand Castlee	恩卡納沙	[illegible]	[illegible]	[illegible]
㈡會脫大蒙第二WhiteDiamondII	乳遠	[illegible]	[illegible]	[illegible]
㈢潑令司老白脫 Prince Robert	海馬惟去	[illegible]	[illegible]	[illegible]
㈢否司文巧 First Venture	畢浩濤	[illegible]	[illegible]	[illegible]
共十三匹馬起步	共計		[illegible]	[illegible]

(獨贏)十五元五角、(馬位)(一)七元七角、(二)十二元四角、(三)二十五元九角、七元八角、(搖彩)(一)二五號、(二)七四號、(三)七八一號八七號、搖出而未中者、七〇四、二七、五九七、一三四、三五、一七四、七七二、四〇〇、三一八、(四馬)並三馬、(五馬)色麥才申 Summuzation

▲第八次(路程)四分之三哩、頭馬勝一乘、二馬勝三乘、(時間)一分三十秒二線、

馬名	騎師	負重	獨贏	馬位
㈠大得令 Great Triumph	坤山	[illegible]	[illegible]	[illegible]
㈡飛而臘 Filndon	恩卡納沙	[illegible]	[illegible]	[illegible]
㈢古而辣臘 Gol Rulsd	張叔馴	[illegible]	[illegible]	[illegible]
共十四匹馬起步	共計		[illegible]	[illegible]

(獨贏)十一元六角、(馬位)(一)七元八角、(二)十五元八角、(三)六十六元六角、(搖彩)(一)五一〇號、(二)七七七號、(三)一八八號、搖出而未中者、一一六三、七四五、一三七四、一三九七、三八六、一四九七、七七、一〇九一、二二六、二二八、一五二四、(四馬)潑老飛脫白而 Profitable (五馬)蹦拔門 Bombardment

▲第九次(路程)七法郎、頭馬勝一乘半、二馬勝一乘半、(時間)一分四八秒三線、

馬名	騎師	負重	獨贏	馬位
㈠脫羅那脫 True Knight	海馬惟去	[illegible]	[illegible]	[illegible]
㈡潘克的 Purity	畢浩濤	[illegible]	[illegible]	[illegible]
㈢辣白來 Libra	泡鐵孚	[illegible]	[illegible]	[illegible]
共十四匹馬起步	共計		[illegible]	[illegible]

(獨贏)十六元三角、(馬位)(一)七元、(二)六元五角、(三)六元九角、(搖彩)(一)五號、(二)七三〇號、(三)九三號、搖出而未中者、一二〇、一一七、一三一、一七九、七四四、六一七、五〇九、(四馬)古而康因 Gold Coin (五馬)品克大蒙 Pink Diamond

▲第十次(路程)一哩、頭馬勝一馬頭、二馬勝一馬頭(時間)二分七秒二綫、

馬名	騎師	負重	獨贏	馬位
㈠鐵馬 The Iron Horse	胡會林	[illegible]	[illegible]	[illegible]
㈡潑令司華而白脫PrinceWabe	歐陽鴻鈞	[illegible]	[illegible]	[illegible]
㈢會脫台立來立WhiteDailyLily	畢浩濤	[illegible]	[illegible]	[illegible]
共十四匹馬起步	共計		[illegible]	[illegible]

(獨贏)一四七元二角、(馬位)(一)三十七元一角、(二)十一元三角、(三)十四元一角、(搖彩)(一)四八二號、(二)八三一號、(三)三九四號、搖出而未中者、七九六、一三八九、八六〇八、八六七、一二二五、一五四、一〇、一六、一二二三、三七、一三七六、一三七八、(四馬)林抱 Rainbow (五馬)白徐口 Bezique

◎餅乾糖果公會致同業之通告

上海餅乾糖果罐頭食品同業公會、昨日通告各同業云、爲通告事、案奉上海特別市市政府農工商局第七十六號訓令內開、爲令遵事、本局爲振興上海實業起見、舉辦工業調查、藉明眞相、俾可決定方案、逐步施行、以收成效、除通告各業外、合行令仰該公會、即便遵照、將本局印發之工廠調查表、迅即分送市內餅乾糖果罐頭食品等廠、依式詳塡、盡齊具報、以憑核辦、此令等因、奉此、本公會爲便利各公司廠號塡寫起見、先行通告查照、再行派員按戶調查、然後盡齊呈復、以資詳晰、而免錯誤、事關工業前途、國貨運命、務祈各公司廠號屆時開誠相告、至爲切盼、特此通告、

◎楊樹浦滬東醫院昨日開幕

楊樹浦橋東首滬東醫院、係盛清盛醫學博士所創辦、昨爲該院新屋落成開幕、中西來賓前往道賀參觀者、不下百餘人、記者由盛醫生引導參觀各處、計該院前後二埭、大門左旁有掛號室・辦公室・候診室・門右爲施症室・藥房試驗室・診室・應接室・後埭爲車間浴室・濟潔室・廚房、樓上有普通病房、可容四床、其餘爲醫生宿舍及辦事等病房一間、普通女病房一、可容四床、共計十餘床、二等病房兩間頭員臥室、房屋寬敞、佈置周詳、醫務由盛博士主任外、助手醫生二人男女護士各一、男女僕役多人、盛博士係金陵大學醫科畢業、在社會服務十餘年、功績卓著、茲鑒於楊樹浦一帶工廠林立、平民患病者、無適宜之醫院、故發立宏願、有此院之設、平時該院病人、由各廠送來者、計永安・東方・怡和・厚生・等諸紗廠、班達・怡和・培林・諾蛋廠、及祥泰木行・中華針織廠等、共十餘工廠、每日門診、計有七十之多、開至必要時、尚須將後面擴充云、

◎德羅洋行新到風濕藥

本埠新世界北部對面德羅洋行、自總經理德國惠爾登大藥廠出品各種西藥以來、銷行於南洋羣島、營業異常發達、該行鑒於近日天時不正、又值風濕發動之時、故又自德國運到風濕骨痛藥數箱、以應各界之需求、該藥主治風濕骨痛、四肢麻木、半身不遂、偏正頭風等症、功能舒筋活絡、化濕消痰、順氣寬胸、各界如有以上各症者、一服該藥之後、無不見效、定價每瓶一元五角、

◎何東爵士參觀汽車展覽會

何東爵士、昨日下午五時許、偕其夫人、至法租界亞爾培路之汽車展覽會、當由該會主人引導參觀一過、何氏對於會場內之各部展覽汽車及物品、參觀甚爲仔細、同時並甚讚許、至六時始去、聞何東爵士、已定於本星期四日赴港、

◎飛利浦將用無線電放送演辭

上海泰晤士報云、飛利浦電廠主人飛利浦氏、將於本月三十一日下午六時二十分用短浪無線電放送演說於全世界、其題爲電燈之發展及飛利浦廠之歷史、電浪爲三〇・二米、合之上海時間、當爲十一月一日上午二時二十分、諒本埠無線電收音機、屆時或可收得云、

◎工統會會務昨訊

▲救濟課 (一)南區青蓮染業工會第一分會、爲華昶染坊違反條約、專用學徒槓員充作染司一案、救濟課派廖楚良幹事・楊協同指導員石鳳亭・及工會代表蔡友雲・王六四等、前往與該染坊坊主俞福交涉、結果學徒等工資、照條件辦理、以後槓員不得充當染司、一切均照條件履行、不得違反、當經雙方簽訂解決辦法四條了結、(二)棉織工會第三分會呈報、有未入該職工會會員包發才等、搗毀謝永記廠機器等、並毆打陸鍾和一案、當經本會將包發才等拘押在案、茲包發才等自知違法、請陶德記周裕之朱有春趙逸堂等會同該會代表取保來會請求保釋、當由該會救濟課長胡克炳出席談判云、該包發才等、本可准予保釋、惟搗毀謝永記等廠機器、應負賠償責任、欲業七名工友損失、應由廠方酌給、肥等廠機器、由陶德記等四人擔任賠償三百零八元、停業工友七名、由廠方擔任停業期內伙食外、每人並給津貼停業用錢三元工資、雙方滿意、當經各方出席人員簽字作證、該會即將包發才等四人准予保釋了案、

▲組織委員會 指導股 (一)香業工會第二分會、昨日下午二時、在小南門小普渡橋開成立大會、計到會員一百二十人、指導股派陳君闓出席、開會禮畢、首由陳君闓解釋工運意義、即選出茅全耀爲常務委員、孫茂亭徐木生顧如松郭阿狗四人爲執行委員、柳啟明梁保堂顧增和爲候補委員、(二)上海紅白木業工會第一分會、近以會務廢弛、急須整頓、故於昨日開會舉行改選、計到會者約六十餘人、指導股派沈言信前往參加、當經選出汝阿桃等三人、執行委員謝治德等六人、候補委員賀傳雷等四人、統計股(一)須給會員證書、計有上海永安職工會第一分會、上海市航海安輿工會第一分會、上海市中西飯業工會第一分會、(二)發出各項會表、計有上海市搬運工會第一分會、浦東煤業工會第一分會、上海[illegible]業工會第一分會、(三)收回各項會表、計有上海市中西飯業工會第一分會、上海市航海安旅工會第三分會、上海東區天昌絲廠女工第一分會、浦東煤業工會第一分會、上海市搬運工會第一分會、上海北區元元厚新絲廠女職會第一分會、(四)指導員張上慶報告、煤炭業一分會組織經過、及與資方因條件糾紛、該會書記施以南誤登道歉新聞、請核辦案、當據情已將該書記扣候訊辦、惟查該會執委亦有舞弊嫌疑、令仰該員查明具報、(五)北區絲廠業務工會呈報勸整絲廠除一廠對機器部工人未實行條件、請函該廠主履行案、當令轉知該工人等、應先提出退出絲廠工會、另組機器工會、再提條件、(六)永安公司工會一分會呈報、三十日開全體會員大會、並選執行委員、請派員佈告、俾各工友一律知照參加事、當准頒佈告一張、通告各工友一律參加、(七)租界區特派指導員羅陣雲呈報、被共黨仇視、請函軍警保護案、後、已由本會函請軍警機關嚴予保護、(八)北區指導員熊國勳呈報、以市政府等禁止擺攤小販在行人道上擺設、又未指定地點、致工友失業、請示辦法、當令知已函請公安局籌設地點矣、(九)各指導員先後呈請頒發手槍護照、以謀自衛一案、茲據呈請司令部頒發護照七十張、以便頒給各指導員佩槍自衛、(十)船業工會一分會呈報該會被黃老妹等、聚衆搗毀、請函公安局嚴重究辦事、當據情公安局嚴緝黃老妹到案究辦、以利工運、(十一)膠業職工會一分會、呈報印花被竊、請准予核銷事、當查該會印花被竊、尚屬實情、令知照准予核銷、(十二)浦東建築業工會一分會呈送章程請察核修改、當將該章修改後、隨文發還、

◎上海郵務工會遊藝大會消息

上海郵務工會遊藝大會、自籌備以來、已有旬日、各委員日來積極進行、不遺餘力、將來開幕時、必大有可觀、昨日消息如下、㊀該會各項遊藝節目、除昨報披露外、聞已邀請海上著名閨秀名珍女士担任新劇云、㊁該會爲便利外界購票起見、除設分售處於各郵政分局外、並請各大商店担任推銷、閱報諸君、可向該處購買、㊂該會擬定招待來賓、力求週到、除已請該會職員招待外、特聘交際女士招待、㊃該會遊藝劵、定今日印好、而該會會員及其親友等爭先恐後、已認購逾一千二百餘張云、

◎永安一分會第二屆會員大會

永安職工會第一分會昨開第二屆會員大會、上午八時、召集全體職工、假座該公司天韻樓、開全體會員選舉大會、赴會會員計有七十八組、每組十人、共七百八十人、來賓參加者、工統會代表杜丁遂・沈言信・李文度・陳卓順・萬修德・及先施職工會・商務印書館三分會、煤炭工會等代表十餘人、到場監視選舉、各來賓均有演說、是屆當選者、唐惠民・唐玉焜・卜元・張友三・李仲衡・史精棠・施賢・何治安・陸鐵湖・邊堂・吳進之・共十一人爲執行委員、鄭鏞・黎三・李兆榮・三人爲候補委員、開會秩序如下、㊀搖鈴開會、㊁向黨旗及總理遺像行三鞠躬禮、㊂主席恭讀遺囑、㊃主席宣佈開會理由、㊄前任執委宣佈經過情形、㊅工統會代表訓詞、㊆來賓演說、㊇選舉、㊈新任執委就職、㊉呼口號、⊕散會叙餐、

◎豆油船在佘山洋面觸礁沉沒

▲夥友失踪五六人 ▲損失廿餘萬金

公記號牛莊班沙船金利康號、上月間開往牛莊、由上海鎮康正大錦記仁昌益昌祥記等六號、雇裝豆油來申、該船在牛莊載牛豆油七百五十件 黃豆一千石及雜貨、共值銀十萬餘兩開申、駛在佘山口洋面、因天氣發變、慢走路線、忽而觸礁、船底撞碎、潮水漸漸侵入、船則下沉、其時船中夥友三十餘人、見已肇禍、呼救無從、大爲驚慌、即將大篷抛入海中、各船友跳至篷上、隨風漂蕩、在海中兩日夜、幸有北洋班某輪船經過、見之停輪、放下小船、將各船夥援救輪中、昨該輪抵申、將各船夥送至號中、當將出事情形報告號中及各貨號檢點、尚有五六船夥未回、諒已溺斃、該船船本及貨、共值二十餘萬金、聞該船所載之油、經各貨號預早出售與各行爲路貨豆油、俟該船抵埠、即行交貨、市上得此消息、因貨缺乏、市面更俏、有貨者不肯出售、豆油昨飛漲至十六兩六錢、後盤尚昂、

◎刦案併誌

▲望平街 昨晚六時許、望平街馬敦和帽莊、正有買客十餘人、買帽之時、忽有盜匪六人一人穿黑色長袍、五人均穿短衣、二人把守門口、四人進內、各持手槍、嚇禁聲張、店夥大半在晚膳、六七人在櫃內、均不敢聲、任其所爲、由二盜跳進櫃內、被刦去銀洋一百二十餘元、小銀元一百三十餘枚、後聚向西而去、追已不及、事後報告四馬路總巡捕房請緝、

▲楊樹浦路 昨晚八時二十五分、楊樹浦路[illegible]號門牌、突來五盜、一執手槍、刦去衣服鈔洋等、共値[illegible]元、

▲北江西路 昨晚七時三刻、北江西路一百七十三號門牌、來有四盜、三人執有手槍、刦去手飾、值洋一百四十元、

▲狄思威路 昨晨八時半、狄思威路五百二十一號、突來三盜、兩人手執兇器、嚇禁聲張、搶去手飾銀洋等、約值六百元之譜、携贓逃逸無蹤、

▲新疆路 閘北新疆路德興里二弄第二家楊明臣家、前日上午十一時許、忽有口操本地音之盜匪四人、以看屋爲由、騙開大門、一擁而入、抽出手槍、嚇禁聲張、其時楊不在家、各盜即將事主眷屬驅入一室、監視行動、遂將櫃箱翻倒傾翻、刦去大洋三十餘元、鈔票一捲、攜贓而遁、嗣經事主報四區一分所、經總巡長派巡官吳鑫、率同長警馳往查緝、而匪已遠颺云、

◎餘姚同鄉會執委會記

餘姚同鄉會、前日下午八時、召集第一次執委會議、到王萬初魯指南等十九人、陳友綺主席、張子孝記錄、開會如儀、討論各項議案畢、公推常務委員、議決、投票選舉、當場分票、投選結果、王萬初十四票・徐乾麟十票・丁滌表十票・胡熙生九票・鄭文同九票・當選爲常務委員、並推定各科委員如下、經濟科蔣東茂・胡格生・嚴仰山・樓懷珍・黃楚九・蔣鶴昌、文書科魏子祥・鄭貢氏・施公猛・徐俠鈞・胡少香、庶務科陳友綺・張子孝・翁允和・謝蓉揚・周郁廷、交際科謝蘅鈞・李屋身・宋漢章・鄭子褒・柴友生、調查科王文治・魏成文・魯指南・孫德水・胡蓮聽、又推文書科起草執行委員會辦事細則、尚有未議各案、留待下次會議辦議、十一時半散會、

◎陝西旅滬同鄉會昨日成立

陝西旅滬同鄉、昨日下午二時、假座會賓樓開成立大會、到蘭伯操・宋子林・崔建垣・焦易堂・焦子靜・李仲三・裴壽芝・姚伯林等二百餘人、開會秩序如下、㊀公推焦子靜爲臨時主席、㊁報告開會宗旨、㊂由主席介紹會員、㊃籌備員報告籌備經過情形、㊄討論章程、㊅推定職員、計宋子材・胡靜軒・張俊臣・李伯漁・崔建垣・裴壽芝・焦子靜・焦易堂・陳青峯等爲常務委員、雷子嶋・黃茂臣爲會計幹事、吳子敬・李炎堂爲交際股幹事、劉毅・陳青峯爲文牘股幹事、㊆臨時有人報告馮總司令對陝民派款三千萬元、幷述及同州慘案之經過、當場議決電請馮氏停止派款、並嚴行懲辦禍首、㊇茶點、至五時散會、

◎離異案限兩日在外調解

住居海甯路德興里一千零七十五號門牌之洞庭東山人沈紀徵、向爲棚緞生理、其父故後、遺有財產數萬金、故紀徵恩欲納一媵、於前年(即民國十四年)憑吳縣東山鎮與寺住持僧人顯德爲媒、前赴台州臨海縣城內白塔橋地方、納妾住居該處戴道通之女戴氏爲妾、惟訂婚時紀徵聲稱妻已故、迨成婚後同來滬上、戴氏始悉乃夫原籍洞庭東山、尚有大婦、然生米已成熟飯、惟有自怨目瞭而已、日前沈紀徵延請朱姓律師具狀地審廳控訴戴氏捲逃、要求判令同居、該廳正擬傳訊、沈又具函審廳、變更論調、請求離異、而沈戴氏亦延請辛蓬律師提起反訴、其要求目的、爲請求離婚、給付贍養名譽損失及終身扶養等費洋五千元、前日下午四時許、由謝推事特開第一法庭審訊、兩造當事人並兩造代理律師均各到庭、茲將訊供詳情錄後、問沈紀徵年幾歲、答、二十七歲、問戴氏、爲你何人、答、是妾、問、是否請求脫離關係、答、是的、問、爾納戴氏爲妾有幾時了、答、前年十月十七日、問、做何生理、答、網緞業、問、爲何要離異、答、因有兩種原因、㊀不敬姑嫜、㊁不時無理取鬧、所以來案請離、今年九月二十一日上午、戴氏將皮箱一只、衣服與二房東喻根生家、意圖捲逃、旋即由我將箱取回、而戴氏即行走出、至黃河路伊堂兄處、未幾由伊堂兄將戴氏送回、纏言戴氏欲與我脫離關係、令我出損失費洋二千元、問、八月十七日、是否有一和尚到爾家內、答、和尚是顯德、是日戴氏聽戲、我至該館查看、有否戴氏、問、戴氏何時歸寓、答、去年六月十七日歸寓、直至今年八月十七日始回、歸寓有十個月之久、問、爾去接過否、答、屢接不來、問、你前來本廳告案、是什麼意思、答、恐其逃走、所以備案、問官又命沈戴氏至案、訊據供稱、年二十一歲、台州臨海縣人、家有父母、世居臨海縣城內白塔橋、問、你嫁與沈紀徵時、知否丈夫已有大婦、答、是妾、問、沈紀徵原籍尚有大婦、但我嫁與沈紀徵時、乃紅轎花轎迎娶的、問、結婚、你姑亦在彼否、答、我姑亦在一起、問、你拜過堂否、答、拜過堂的、問、在何處結婚的、答、在台州臨海縣居家左近葛姓家賃屋結婚的、問官又問沈紀徵曰、爾娶戴氏、究竟是妻是妾、答、實是妾、身價一百元、並不拜堂、僅鞠躬而已、我母亦到的、問、你娶妾已幾年、答、娶已八年、因有病不育、是以納妾、以延生子、問官復問戴氏曰、你大請求脫離關係、你現在如何意思、答、我要跟他的、不過他平常待我異常刻薄、每日點心等用及飯菜等、祗有銅元十枚、我還要請求賠償名譽損失、問、你既願跟他、如何要賠償呢、答、如若要我脫離、必須賠償扶養費五千元、名譽損失三千元、官日、即使賠償、亦決無如是之鉅、諷至此、原告律師起言、請堂上注意、原告與被告昨晚尚同睡一床、因被告方面從中有人播弄、問官曰、然則不若爲雙方和解、當謂原告曰、你不離如何、沈紀徵答稱、可以不離、又問戴氏有何種表示、答、我願跟隨紀徵度日、惟不願作妾、「問官遂向兩造律師曰、限兩日內在外調解、如調解不了、再行開庭審判」於是退庭、

◎少婦控夫虐待請求離異

少婦蕭唐氏(即唐根弟)、日前倩人繕狀、投地審廳告訴乃夫蕭榮祖虐待毆打、要求離異、其措詞略謂、今年二十一歲、寧波舟山人、現住東有恒路景星里二千零六十九號母家、今年四月間、憑媒嫁與現住浦東陸家宅護塘街九號蕭榮祖爲妻、蕭爲寧波人、平日待遇、無異征服之亡國奴隸、惟現當盛倡自由之時代、實不甘處此壓迫之下、爲此來案請離婚等情、前日奉諭傳審兩造、均不到庭、奉諭核准候再定期集審核奪、

◎迷路男孩候領

公安局第四區第一分所、前夜十二時、由崗警帶進迷路男孩一名、詢據聲稱、名根英、年十歲、父名阿福、種菜爲業、其餘姓氏籍貫住址均不能言、該孩身穿條子布衫褲、藍布夾襖、黑背心、黑布鞋子、赤足無襪、現送閘北慈善團留養、候其家屬認領、

◎簡妾控爭遺產上訴案候再辯論

已故南洋烟草公司主簡照南之妾簡梁氏、與大婦簡潘氏因爭遺產涉訟於前公廨、已歷三載、及至判決、而簡梁氏不服、提起上訴、前日午後、上訴院民庭胡詒穀庭長與謝滋芬・盧文潤・兩推事開庭集訊、據上訴人代理律師述明案情後、即據簡梁氏供稱、我與簡照南係在香港結婚、其時大婦簡潘氏在東洋、由夫去函通知、旋偕赴日本、與潘氏同居五月、而終日口角、且被以手毆背一次、後往香港、由港來滬、初維同住一屋、然係分炊、嗣另賃地建屋居住、當照南在世之日、我每年另用之款、憑摺向南洋公司支取、數在八千至一萬之間、此外照南給我之款、每年較憑摺往支之數尤鉅、我女係彼生、照南死後、遺產共計七百萬、內南園地皮値數千、房屋値四萬餘、而欠人之債、一爲三萬三千、一爲一萬兩、照南臨終之前數日、我亦在病榻、但其已口不能言、今我之私產、則有南洋公司股票五萬、每股二十元、現每股値價七値二百萬、南洋公司股份四百餘萬、餘爲先施・永安・等之股份、我所請求者、除所負之債、應責被上訴人償還外、請庭上參照丈夫遺產總數及其生前每年給我所銷之數而予我相當之生活費云云、被上訴人之代理律師楊國樞・陳忠恕・向該氏駁詰一過、即訊據簡潘氏供稱、遺產實祗二百七十萬、梁氏係由丫頭收房、照南在世時、定每月給生活費三百元、彼爲第一妾、而第三妾葉氏於丈夫逝世後入葬尼、我生兩子、第二妾生三子、所有遺產、已於丈夫安葬後、邀同親族公析、計五子各得一份、長孫一份、祀產兩份、我得一份、簡梁氏得現款四千元、照南死後、家用每月一千元、子孫亦按等給付、而簡梁氏每月給予三百元、因其不來收取該款、故按月送交律師處、今則不能增加、如其遷回南園同住、恪守家規、則我可仍給三百元、否則須照丈夫遺囑處置、因丈夫臨終遺囑所給與梁氏之股票地皮房產等、若其欲生、可任令搬去、如能守規矩、則每月須與三百元云云、審至此、時已晚、不便再開辯論、胡庭長諭改期提前開庭辯論再核、

◎緝獲迭犯搶刦殺人三盜匪

靜安寺捕房探長張子卿・探目沈葆廉・等、緝獲盜匪江北人裘潤德(即小三子)、趙正榮・張宗平・等三名、抄出手槍一支、子彈九粒、偵查之下、計該盜等自本年二月至五月、在公共租界所犯搶刦之案、計蕭山路十三號事主林通圃・西華德路一千四百三十二號王嬸氏・又三千四百三十七號楊氏・又五百三十八號周察氏・東有恒路三千八百五十八號黃寶定・又三千六百零七號陸克良・衆市街三十一號閻文華・等十起、得贓二千數百元、此外殺人案二月十號在新記浜路二百八十二號屋內槍殺張棄氏・二月十九號在瑪理遜路十號屋內槍殺日本人志紐奇阿遜波氏兩起・又犯殺人未遂案兩起 即五月十三號在齊國路向朱德昌兇順昌開槍圖害、一俟偵查終結、當由法院定期開審、

◎指控投函嚇詐案之訊判

威海衛路三十六號門牌協隆公司、爲劉大潼(又名劉茨峯)所設、係營某種事業、上月間、劉告發未得志時之舊侶程桂泉・徐阿初・投函恫嚇、圖詐洋二千元、案由新聞捕房包探羅良炳・與西探長查知、將程・徐・兩人拘解臨時法院、諭令交保出外候訊、旋劉因昔年滬司捕房包探奚德安被盜槍殺案牽涉、由捕房逮捕、近經法院將該案訊詰、判劉開釋、前日、李晉爭推事開庭審訊、劉告訴程徐詐財未遂一案、劉之代理律師梁伯華述明案情、訊據劉供、九月五號至七號、共接恐嚇信三封、其一二兩函均係暗殺團具名、末款二千元、第三函始由程具名、前函對於所索之款、謂如允許、則於協隆公司門外給一紅圈、如不允許、則給一藍圈、並着赴品芳茶館接洽、我乃持函報告新聞捕房、至八號、程來協隆、適我已赴爵祿飯店宴會、程與歐人同至爵祿、我即偕其出外、行至一品香門前、程詢我給函收到否、如何解決、我允出三百元了結、程以至少須千金、約於次日在協隆繼續談判、屆時程徐同來協隆、坐於樓上、我即電話報告捕房、派探到來、將其拘獲、我與程幼時即相識、惟恐嚇信是否係彼所書、殊難證明、去年我妻病故、渠來幫助料理喪務、並無代我墊用款項等語、質之程桂泉供、渠於洋貨生意、去年劉妻病故、買器店賬款、係我代墊、計五十元、嗣向索無着、曾與衝突、經人調解、劉允而未還、故往威海衛路三十六號總會內向劉索討未遇、改赴爵祿飯店、劉約次日再談、是以次日與徐同去、致被拘捕、恐嚇信非我所寫云云、徐供與程同業、而又同居於蕪湖路十號、程往索償、我遂同去、其所索何償、我則不知、且我未讀書、不能寫字等語、兩被告並延律師與原告之律師辯論終結、李推事核供、以程桂泉雖非本案主犯、然幫助行爲、則不能抵賴、依照刑律三百八十二條、判處徒刑四月、徐阿初宣告無罪、恐嚇信沒收、並諭知該犯如不服可於法定期內提起上訴、在本判決未確定之前、仍交原保確定後、應由捕房以職權執行、

來件

◎上海特別市市政府農工商局爲公司商業註冊事告上海商人

▲辦理註冊之另一目的 本局辦理註冊事務、還有一種希望在裡邊、就是除了保護監督之外、還想編一種統計、註冊資本的統計、所以商號註冊、并不一定要將資本註明、然而仍將他列入、就是這層意義、以後祗要加一番調查、能使商家註冊、那末上海工商業資本的數目、不難得有總數、以後上海遭樣商業繁盛、便可表示逐年企業盛衰消長的情形、所以本局於接到註冊文件之後、隨即派員去調查、所調查的、除註冊上應該調查以外、并且附帶調查該項商業的概況、無非要趁此機會、爲上海工商業做一番基本工作、將來分業別類、編成數紙統計、不但本局施政便利、即商界亦如大海行舟、得着南針了、(未完)

公布欄

◎江蘇高等審判廳

▲民庭判決 陳金虎與高步高因田產涉訟上訴一案(判決主文)上訴駁斥第三審訟費由上訴人負擔▲楊寶夫與楊莫氏爲執行異議涉訟上訴一案(判決主文)上訴駁斥第二審訟費由上訴人負擔▲林培和等與林振卿爲修譜涉訟上訴一案(判決主文)上訴駁斥第二審訟費由上訴人負擔

▲刑庭判決 唐菊芬收藏被和誘人覆判一案(判決主文)唐菊芬無罪▲袁趙氏和誘上訴一案(判決主文)原判關於袁趙氏部分撤銷袁趙氏無罪▲吳秀卿傷人致死覆(判決主文)判一案本案初判核准 以上十月廿九號抄

◎江蘇高等檢察廳

▲刑庭判決 王炳木等藏匿傷害上訴一案(判決主文)原判關於處刑之部分撤銷王炳木處徵役四十日未決期內羈押日數準以二日折抵徵役一日王蔣氏處徵役一罪處徵役四十日未決期內羈押日數準以二日折抵徵役一日其他部分之上訴駁斥 以上十月廿八號抄

▲批示 丁述義等不服判處妨害正當集會罪提起上訴由狀悉該民等被訴一案係初級管轄其第二審不屬本廳除將原狀發交吳縣地方檢察廳核辦外仰即知照此批▲何延式爲訴張二慶等偽造詐財請令迅判由狀悉候令行原縣依法辦理此批 以上十月廿九號抄

◎上海地方審判廳

▲民庭判決 一件判決俞星耀與陳平欠租涉訟一案(主文)被告應償還原告租洋一百零五元原告其餘之訴駁斥訟費由被告負擔六分之五原告負擔六分之一▲一件判決馬桃根與錢殿元債務涉訟上訴一案(主文)原判廢棄被上訴人第一審之訴駁斥本案訴訟費用歸被上訴人負擔▲一件判決王愛卿與王愛卿田畝涉訟上訴一案(主文)上訴駁斥上訴費用由上訴人負擔▲一件判決曹增祥與俞功甫欠款涉訟一案(主文)被告應給付原告欠款洋一千五百七十一元六角三分訴訟費用由被告負擔▲一件判決沈濟菊與俞慶才離異涉訟一案(主文)本案管轄錯誤駁斥▲一件判決洪議良與徐泰記等租屋涉訟一案(主文)被告等各租賃原告坐落閘北新疆路華振坊房屋一所(徐泰記一號胡春卿二號刁鴻鳴三號周順源四號張泉源七號)均限於本年陰歷十二月底遷讓出屋被告徐泰記應給付原告房租洋一百二十元被告胡春卿應給付原告房租洋一百六十八元被告刁鴻鳴應給付原告房租洋六十六元被告周順源應給付原告房租洋三十五元被告張泉源應給付原告房租洋七十二元被告等並各給付自本年陰歷十月份起至出屋日止之房租徐泰記月付四十元胡春卿月付四十二元刁鴻鳴月付二十二元周順源月付四十五元張泉源月付二十四元訟費被告徐泰記胡春卿周順源各負擔八分之二刁鴻鳴張泉源各負擔八分之一▲一件判決周惟興與陳文青借款涉訟一案(主文)被告應償還原告洋五十元訟費歸被告負擔▲一件判決楊翠和與江信記等欠租涉訟一案(主文)被告江信記應償還原告洋三十九元張筱記應償還原告洋五十四元訟費被告江信記負擔十分之四張筱記負擔十分之六▲一件判決陳費賢與徐祥周借款涉訟一案(主文)被告應償還原告借款本洋六十元利洋二十八元四角訟費由被告負擔▲一件判決侯桂祥與宋樹良等田畝涉訟上訴一案(主文)原判決廢棄被上訴人宋樹良應將田交還上訴人本案訴訟費用由宋樹良負擔▲一件判決倪祥生與夏文光抵款涉訟一案(主文)倪祥生應償還夏文光抵款元本九八規銀七千兩又利息九八規銀二百十兩並自本年陰歷六月初一日起至執行終了之日止按月一分之利息但利息不得超過元本數額訴訟費用由倪祥生負擔本判決應予假執行▲一件判決耿鼎與謝子卿等借款涉訟一案(主文)被告謝子卿應償還原告借款本洋二百元並自民國十四年陰歷十月二十一日起至執行終了之日止按月二分計算之利息上項本利被告謝子卿如無力償還應由被告徐春德負責代償訟費由被告負擔▲一件判決王寶記與張懷玉等欠租涉訟一案(主文)被告張懷玉應給付原告房租大洋四十八元小洋二十四角被告徐如林徐龍慶徐阿土應各給付原告房租大洋三十元小洋三十六角被告陳小和應給付原告房租洋十八元被告林松鄉沈炳發負擔代付被告彭袁氏姚榮和應各給付原告房租洋三十元如無力給付應由被告王元芳應給付原告房租洋六十元原告其餘之訴駁斥訟費除撤回部分計二十五分之六由原告負擔外被告張懷玉王元芳各負擔二十五分之二陳小和彭袁氏姚榮相各負擔二十五分之一▲一件判決錢嗇松與蔣啓藩租屋涉訟一案(主文)被告應解除租約於明年一月二十五日以前遷讓出屋並給付租洋三百十元訟費由被告負擔▲一件判決孫明鑑與陶興記欠款涉訟一案(主文)被告應償還原告大洋三十元中國式鐵印字機一部訟費由被告負擔▲一件判決石永福與應有仁損害賠償涉訟一案(主文)原告之訴駁斥訟費由原告負擔▲一件判決朱榮模與竇鴻記欠租涉訟一案(主文)竇鴻記應給付朱鼎記租洋四十八元如竇鴻記無力清償由薛和尊庾行代還訟費由竇鴻記負擔十分之九薛和尊庾行負擔十分之一本判決應予假執行▲一件判決孫芬物與王笑森租地涉訟上訴一案(主文)上訴駁斥第二審訴訟費用由上訴人負擔▲一件判決張月生與張企堃抵款涉訟一案(主文)被告應償還原告洋二千三百元并自民國十四年夏曆七月起至執行終了之日止按月一分之利息原告其餘之訴駁斥訴訟費用由兩造平均負擔▲一件判決孫一義與胡景璋貸款涉訟上訴一案(主文)原判變更被上訴人應償還上訴人大洋四百九十三元八角四分其餘之上訴駁斥第一第二兩審及本判決前第三審訟費由上訴人負擔十分之二被上訴人負擔十分之八

▲批示 一件浦胡氏聲明原委請求寬緩由狀悉所稱係另案糾葛與本案無涉仰遵照殿決將案款交濟所請寬緩之處未便照准此批▲一件侯榮峰請求查封由狀悉仰即繳交執行費用銀幣五元聽候核辦可也此批▲一件卡德生請領款項由狀悉仰於十一月四日上午十時來廳具領此批▲一件郭根山聲明領回房屋由據狀已悉此批▲一件徐日時請求諸保交款由狀悉查該債務人因無保仍予管收仰速來廳聽候訊奪此批▲一件陳觀生請求拘案押交由狀悉已續傳訊追矣仰即知照此批▲一件王公權請領銀元由[illegible]

中國國民黨政綱

對內政策第六條 確定人民有集會結社言論出版居住信仰之完全自由

對內政策第四條 實行普通選舉廢除以資產爲標準之階級選舉

對內政策第七第八條 嚴定田賦地稅之法定額禁止一切額外徵收如釐金等類當一切廢絕之

對內政策第十二條 於法律上經濟上教育上社會上確認男女平等之原則助進女權之發展

對內政策第九條 清查戶口整理耕地調正糧食之產銷以謀民食之均足

中國國民黨中央執行委員會宣傳部駐滬辦事處

◉奇聞　柯定盦

摯友何君和我說。他的一位朋友的鄰婦。住在一樓一底上。問他說。「先生。我的丈夫天天晚上不回來。而且還嫖妓。我實在不願意跟他。先生。你有好的朋友。肯爲我介紹介紹嗎。將來酬謝從豐」。我想這不是天下的奇聞麼。

◉因禍得福之如是我聞　寬希奴

烽火經來。山河變色。革命軍紀律嚴明。旌旗所及。萬衆歡欣。然而地方上固已經過一番大騷擾於先。飽受鐵蹄蹂躪矣。敵軍之多行不義。早不理於人口。其敗也固宜。此次再佔江北各邑。盤踞月餘。重勞發師撻伐。人民又遭一番蹂躪。嗟夫。迨亦數歟。當兩軍隔江相持之日。揚泰各地。聯軍雲集。溱潼一小鎮市耳。亦駐有一旅之衆。旅長某氏。方在用所以搜刮之術。何者國計。何者民生。勿顧也。鎮有何姓老嫗。夫死遺一女。年甫及笄。丰姿楚楚。已字於表兄某甲。兩家同里。甲則在滬攻書。鼓鼙既動。人心皇皇。何嫗擬趁此遣女嫁。俾卸仔肩。顧交通久斷。夫家雖同意。函促甲返。而已欲歸不得矣。斯時也。風聲鶴唳。一夕數驚。軍隊徵調。日夜不息。嫗倉皇挈女逃往鄉間戚串家。暫避烽烟。未幾而某旅長即由他地開駐溱鎮。首數日。地方頗受騷擾。旋以前敵戰事勝利。地方供應無差。表面上不得不嚴申禁令。恢復治安。以資收拾人心。蓋在暗覬覦之際。敵人尚躑躅滿市也。嫗居戚串家旬餘。聞知軍隊雖衆。秩序尚佳。念及家中財物。前此匆匆逃難。僅有隨身衣服。一事未携。安能恝然。因欲回鎮一察情形。女請俱。嫗向人探聽數四。知軍隊已無野蠻舉動。遂不之懼。偕女返。孰意次晨即發生巨變。有某營長窺見女。驚其艷。女家又位於僻靜之區。值此軍事時代。虎而冠者。誰復顧及道德。野心勃勃。爲所欲爲。竟令兩弁刼女去。嫗尾後而號。營長以手槍擬之。遽令勿聲。嫗果被懾口噤。已而營長去已遠。嫗始痛哭不已。其鄰胡先生爲之策劃曰。現某旅長方在維持軍譽。不妨往旅部控營長不法。令媛或可珠還。徒哭無益也。其親戚亦聞訊至。然其議。即擬狀詣求旅長。飭令營長將女交出。旅長閱狀。怒甚。召營長至前。詢其有此事否。營長初不肯承。旅長嚴詰之。始吐實。命將女送至旅部。並欲奪營長職。哀求始免。回營將女送來。旅長睹女貌。亦惑焉。不令何嫗領回。匿諸內室。何女爲營長刼去。堅不從。號泣一晝夜。既怨逃交旅部。又見旅長斥責營長。辭色俱厲。自度有生望矣。不料旅長亦懷邪念。大痛。哭愈哀而聲愈嘶。爲旅長夫人聞悉。夫人奇妬。向女詢知前後經過。怨責旅長不應藏匿良家女子。旅長懼內甚。唯唯而罷。不敢染指。女乘機請求夫人釋回。顧夫人見女年稚貌美。語言伶俐。亦甚愛憐之。不令返家。留侍左右。女感夫人德。暫止其泣。曲意承夫人歡。居數日。終念母不置。夫人仍不肯令女歸面母。忽忽兼旬。旅長已陸續向地方搜刮得巨資。前方軍事漸緊。揚州已陷。無何。革命軍前鋒將及泰州。同時謠傳泰州亦失守。溱鎮人民大慌。軍隊復蠢蠢欲動。以一掠爲快。未幾。某旅長果奉上峯即日退却令。一時秩序大亂。謠諑愈熾。女在旅部不能出。何嫗之家。復遭搶刼。財物蕩然。時嫗已因悲女過度。臥病不起。至以驚駭。幾厥去。鄰舍自救且不暇。視之無覩也。旅長本欲從容退却。而前方情形愈劣。遂怱怱北走。紛亂中遺下銀蚨如干。夫人更不能顧及女。至此。女始得脫。攜所遺而歸。則嫗已氣息僅屬矣。亟謀藥之。地方既敉平。嫗病略有起色。神識漸清。覩愛女在旁。並攜得現銀。大喜過望。病旋愈。今其壻已安然歸來。准備親迎矣。諺云。塞翁失馬。安知非福。覩於嫗而良信。

◉記美水兵之言　彩呆

星期日下午。與友人夏君。至北京大戲院觀影。時場中來賓頗多。座爲之滿。余等既入場。一時覓座不得。良久。始見前排有空位三。是時。余等一若大旱之逢雨。喜不自勝。急趨而坐之。尚餘一座。後爲一水兵佔去。此水兵即坐於余旁。彼既入座。時以目線向余。余深訝之。比及與之談話。始知彼誤余爲軍人。而時以目光視余也。是日也。余因腿部覺微冷。乃將曩時服務於軍隊時所製之綁腿布。裹之於膝。然綁腿布之外。尚穿外褲。設不經意者。則不之見也。余在影戲院時。間或舉足。則綁腿布必外露其端。而此伶俐之水兵見之。即目余爲軍人矣。乃與余大談軍人生活。先而詢余以黨軍之紀律。繼則詢余以士兵狀況。余應對之餘。亦以同樣之疑問詢之。一時 Yes 與 No 之聲。不絕於余及水兵之口。而四周座客。莫不引目來觀。互談之下。始知彼爲美國人。爲某公司之職員。茲將其所言來華情形。爲讀者一述焉。

（下爲美水兵言）一日。余在報紙上。見有新穎之廣告一則。上書「誰要到中國去。不必化盤錢。」(Free Charge for to go to China)余素知中華爲亞洲大國。物產之豐富。山河之明媚。甲於全球。久有遊華之心。惟屢因經濟困迫。以致不果。見此廣告。不禁爲之心動。乃即報名加入。詎加入後。始知政府因中國內亂。將延及上海。故擬調遣大批軍隊來華。以保護美國旅華僑民。惟事出倉卒。一時不能召集如許軍人。乃出此別出心裁之招兵良法。然余既報名。欲退亦不得。祇有唯命是聽耳。嗣據官長之報告。謂余等駐華之期爲一年。期滿即可返國。並囑余等凡向在社會服務者。可安心赴華。因政府已向各公司商店。接洽就緒。在來華期內。薪金仍可按照平時發給。而返國後。亦仍可回任原職。余既來華。即派在上海。是時上海適在嚴重時期。余等日夜防守巡邏。勤勞辛苦。今則東南風雲已平。而余等亦安閒無事矣。惟職務愈鬆。費用愈大。蓋近日余等既安閒無事。則日惟涉足於戲院酒樓。以致區區月餉。入不供出。而少有家產者。月必向家中索款矣。余暨來華者。先前幾批。一年之期已滿。故已陸續回國矣。至今則須至明年二月滿期。茲固期期以待之。惟不能待至滿期而私自逃回者。亦大不乏人。蓋軍人生活。實較常人爲苦痛而無味耳。」既而此水兵又邀余飲啤酒。余以不善飲對之。我問彼對。彼詢我答。互談良久。覺頗有興趣。及影戲開映。而余等之談話。始告停止。

◉記夢中夢　舍京生

醒來說與家人聽。不想依然在夢中。——

余每睡必有夢。夢境離奇變幻。亦猶人也。醒來每失憶。殊爲悵悵。惟昨夕一夢。實奇絕爲生平所未遇。黃昏飲酒友人家。及夜午始歸。酒病燥。故因乾而覺。轉側不能入睡。迨天色微明。始有倦意。而朦朧。耳畔似有風。風雖不突。而呼呼有聲。且若有針鈍刺余耳。稍動即奇痛。以手捫之。果有兩針。已貫耳。拔而視之。則普通之外國別針也。置枕畔。將以明日示家人。忽耳痛復作。欲再去之。而兩手似加束縛。不能舉。呼人來。喉間亦格格不能吐。用盡平生氣力。狂喊救命。乃得內子之來助。脫然若釋。方知爲夢。檢枕畔並無別針。惟有軟木之瓶塞三四枚。相與大笑。於是逢人告訴。引爲奇事。余友徐平階聞之。且爲余述夢中作詩事。出一畫冊相示。冊中人皆栩栩活。亦不以爲異。同行於道。涉小溪。遇雨。終乃止於一室。以爲體甚憊。可以小休矣。不憶爲何聲所驚而醒。方知種種。仍在夢中也。再檢枕畔。軟木瓶塞亦失所在。問內子曾聞余呼救命否。內子曰。未也。惟天明後。工廠放氣聲鳴鳴時。似聞君有呻吟聲。甚細耳。乃恍然於風聲呼呼。即工廠放氣聲之變也。嘗見某外人著書述夢。言夢中所遇。有時與眞實境界相應。彼嘗夢行於路。爲自由車所撞而倒。醒時則桌上鬧鐘錚錚作聲。猶未已。與夢中所聞自由車聲相肖。則余之聞風聲。實爲工廠放氣。固極宜邏輯者也。

藝林

◉無錫忍草菴仁壽齋記　楊壽柟

錫山忍草菴舊爲茹濟成秦若觀瑩汾夫讀書玩月處。從兄味雲既復而新之矣。其西北天王殿旁。有屋三楹。地勢偏東南。向陽供吐納。空氣清佳。而於養病爲尤適。余以錫地病院罕見於山麓。爰商之主持。仿製鴻丁。辟爲養病所。建築悉按衛生法。齋之外則闢爲起坐之處。而顏其額曰仁壽。蓋取乎樂山仁壽之義。爲養病者延年之祝。齋之外則築一小屋爲廚。俾飲食隨所欲。綜計改闢裝修一切費銀幣五百元。更助住持以磚木費二百元。而是齋乃觀厥成。遂延住持而告之曰。凡有至此養病者。病愈後必須遵新法掃除消毒。惟其費當求之於養病者。願養病者好施樂善必有裨於是齋也。至山間曠地甚多。有能施以擴大之建築。俾養病所進而益上。不幾躋斯山爲仁壽之宇乎。是則深有望於世之博濟君子。此不過嚆矢焉爾。丁卯六月。邑人楊壽柟記。門下士孟恩培書。鐫者邵晉康。

◉蘇省黨部臨時執監委員就職典禮誌盛　朱恨波

月之二十五日。爲江蘇省黨部臨時執監委員舉行正式就職典禮。記者適於先一日因事入寗。經葛委員之相邀。得參觀此莊嚴盛大之典禮。不可不謂非幸事也。禮堂假鼓樓之金陵大學。原定九時舉行。是晨余適爲瑣事羈。於八時五十分始驅車往。至則已九時過半。由招待之士女殷勤導入禮堂。回首四顧。壁間咸張貼紅綠色之標語。極爲醒目。台前高懸黨國旗。中置總理遺像。時各委員正相繼入席。余得三座。適位前列。時來賓方接踵而臨。大有人滿之患。固頗自幸捷足之先得矣。坐甫定。執禮之某君高唱全體起立。向黨國旗暨總理遺像行三鞠躬禮。旋靜默三分鐘。時室中寂寂。默對總理莊威之遺容。不禁起肅然之感。既而爲中央特別委員會代表致訓詞。略謂省黨部爲江蘇全省黨的領袖機關。責任重大。勉各委員之努力。語極誠懇。聽者動容。繼之者爲來賓之演說。大致都勉勵之言。中有省政府代表某君。（惜於報告聲中未聆清其名姓）爲最動聽。某君衣武裝。神采飛揚。操國語至流利。言既中肯而簡潔。聞者神馳。旋由省黨部委員致答詞。禮成已鳴鐘十二下。余急於歸。不及攝影而出。旅邸無聊。記之以實自由談。

巧對

有以「潘大道死於大道」徵聯。臨川李靖瀾先生即以「孫中山生在中山」應之。蓋孫總理爲廣東香山即中山縣人。辭意勻貼。具見匠心云。（健帆）

貪看野鷄　罰捉螃蟹

昨晚余行經四馬路。見有某甲。徐徐而行。目不轉睛。注視路上野鷄。因一不留神。將某酒店門前之一籮湖蟹撞翻。籮蓋跌去。羣蟹乃紛紛自籮內扒出。頓時橫行遍地。於是該店主。即將某甲拖住。命其將蟹一一重行捉入籮內。始寢其事。（怡怡館主）

◉人間地獄（續）（二二五）　天笑

第七十八回　新巢待築翠袖出牢籠　故壘重尋紅妝投陷阱

姚嘯秋被桐耘推醒。揉一揉眼睛。說近來精神眞不好。每到一處。橫下來便能酣然入夢。孫桐耘道。這正見嘯翁的身體好。血氣足。一來就可以睡着。嘯秋道。我是向來不大轉念頭的。可以倒頭便睡。你和馥齋兄持籌握算。到了牀上。還要轉第二天念頭。自然難於安枕了。說着。整一整衣襟。又向洗臉盆傍旋開水管。洗了一個臉。說時候不早。報館裏電報已來。我又要去工作了。桐翁和蓮孫們無事。可以多談一刻。程藕舲見嘯秋走了。送至門外。一直陪他走到扶梯邊。留心一看。四下無人。忙拉一拉嘯秋的袖子角。低低的道。風聲不大妙。你看怎麼辦。嘯秋道。我看也沒有什麼大不了事。況且已經委託了律師。這已在法律問題的範圍中了。交給律師去辦便完了。我想你躱是躱不了的。老三無論避在那裏。終究要打電話給你。就是儲生柏。也終究要找到你的。我看你索性和儲生柏接一接頭也好。藕舲道。還有房間裏這個包裹。怎麼辦。嘯秋笑道。還有什麼要緊。起初我以爲老三眞個捲了一票什麼東西出來。有點發急。却是一包破皮鞋。你倘然不放心的。停刻兒蓮孫回到東亞旅館。你交蓮孫。托他安放在東亞旅館便了。倒是你要留心。停刻兒老三終要打電話給你的。嘉興老二也許到你這裏來。你要關照西崽。不要恰當嘉興老二在你房間裏的時候。忽然跑進來說白蓮花三小姐打電話來。這個注水泡可是要揭穿了。藕舲道。曉得曉得。嘯秋道。那末明朝會了。嘯秋別去以後。藕舲仍舊回到房間裏。孫桐耘掏出他那表來一瞧。說我也要回去了。明天還得早起哪。到了孫桐耘去了以後。藕舲便和柯蓮孫說。停刻兒這一包東西。請你帶到東亞旅館去吧。蓮孫道。放在我這裏也不行吧。因爲我那裏常常叫老五的堂唱。單是老五一個人來。那倒沒有關係。便是他知道是白蓮花老三的包袱。他也可以守這個秘密。可是因爲白蓮花走了。他們就有了戒心。楚館老五也常常有懶雲別墅跟着他。別人猶可。懶雲別墅那雙眼睛。鶻落鶻落的有點不好惹呢。藕舲搓着手道。這怎麼好呢。蓮孫道。如此吧。我有個法子在這裏了。

此頁報紙印有佛號

諸君閱報至此請虔誦南無阿彌陀佛　或百遍　或千遍　或十遍　當獲現世十種功德

㈠晝夜常得一切諸天大力神將并眷屬隱形守護。㈡常得二十五菩薩如觀世音等。及一切菩薩常隨守護。㈢常爲諸佛晝夜護念。阿彌陀佛常放光明攝受此人。㈣一切惡鬼。若夜叉羅刹。皆不能害。一切毒蛇毒龍毒藥悉不能害。㈤一切火難水難寃賊刀箭牢獄枷鎖橫死枉死。悉皆不受。㈥先所作罪。皆悉消滅。所殺寃命。彼蒙解脫。更無執對。㈦夜夢正直。或復夢見阿彌陀佛勝妙色身。㈧心常歡喜。顏色光澤。氣力充足。所作吉利。㈨常爲一切世間人民恭敬供養禮拜。猶如敬佛。㈩命終之時。心無怖畏。正念現前。得見阿彌陀佛。及諸聖衆。手持金臺。接引往生西方淨土。盡未來際。受勝妙樂。

香煙大王

大聯珠

貨好價便宜越吸越有味

中國南洋兄弟烟公司出品

南洋公司特請愛國先生唱聯珠調

休要吵。休要鬧。聽我唱個聯珠調。聯珠香煙真個妙。品質精良價公道。自從出世到於今。二十年來享盛名。同等香烟知多少。牌子算它頂頂老。勸君吸此國貨煙。爲我祖國挽利權。（公弢）

NO:B25.

點春堂成記中西紙號開幕露佈

本號營業要目

洋紙部　自運各國粗細洋紙。艷美花紙。油墨金粉。另發批發。價廉物美。

中紙部　採辦國產名箋。精製蘇寶賬冊。綢緞軸幛。文具書畫。及一應商品。無不全備。禮券尤稱便利。

印刷部　承接鉛石印刷。代印股票商標。各式大小印件。代辦製版。均可給樣。優美迅速。

善書部　印有各種善書。[illegible]

廉價品贈　十月初二日開幕。特定九五折。廉價以酬惠顧。三星期內另備贈品。歡迎諸君。

地址　上海北石路中波路口（電話中央一零零四號）乙B5186

美容寶鑰

美容丸　德國羅森氏所發明。專除面部斑點。一切黑斑雀斑。能使顏色嫩白如細膩。確有奇效。每瓶二元。

白潔素　此素三日即能使肌膚變白。每瓶大洋一元半。

拔毛藥　頭部毛髮不雅觀。[illegible]每瓶一元。

生毛藥　禿頭眉淡。施用此藥。速生毛髮。[illegible]每瓶一元。

白髮藥　鬚髮黃白。此藥專治。[illegible]每瓶二元。

赤鼻藥　凡患赤鼻。此藥立即消退。每瓶一元。

瘦藥丸　身體過肥。[illegible]每瓶一元。

催睡藥　此藥功能安神。[illegible]每瓶二元。

外埠代售處　太原大昌華藥房　三[illegible]

亞洲西藥局啓　甲5207

廣東仙壽窩　立愈癩疥瘡藥

水獅藥　每瓶二角　上海[illegible]

心胃氣痛丹

[illegible]

立止白濁丸

[illegible]

癩疥瘡藥

[illegible]　廣東保和啓

蘇州新舞台　永樂公司　特聘各埠著名乾坤文武藝員

范　沈　何蔣俞金白　吳　夏金
連奎少亭月君鳳亭玉玉　　玉
大　斬　樵玉　空　艷艷竹香良民艷

初七夜戲　回朝　黃袍　城計　花田錯　月　宮　得　寶

美髮者鑒

[illegible]

杭州影戲院　城站第一舞臺原址

武術愛情名劇　無名英雄

導演張石川　主演宣景琳　張慧冲

專門選映名貴影片

狐狸報恩（預告）　初九日起開映　明星公司最新出品

合組醫院　完全改組辦法

詳情詢問掛號處

[illegible]

商業新聞

▲明日起安東營口水脚實行加百分之二十分、
▲今次法郵船達亞搭那出口、載去湖絲一二五八包、內裝里昂四六五件、馬賽三七三件、轉紐約九九件、餘均往法屬、
▲華茶五百餘箱裝至美國、
▲長江昨又到米麥荳七千餘包、定今日起卸、
▲昨日野鷄帮裝去棉紗一百五十件、疋頭三十二件、雜貨四百餘件、
▲廟館電、鯇魚洋生斷據市漲、高擋四十元、普通三十八元、次至三十元、
▲又電十番參到貨甚缺、各擋市價級漲十餘元、
▲港電金鈎尾來源漸旺、已有二十五箱、裝輪來申、

⊙休業封關中之厘拆

（洋厘）昨爲星期循例休假、金融界除錢業及少數華銀行略有交易外、其餘大都停業、故市氣平淡、晨市厘價、爲七錢二分九厘三毫七忽半、較前日午市回小三毫七忽半、午市仍復漲上一毫二忽半、爲七錢二分九厘半、做開交易祗錢業滙劃票欵、早市三十二萬九千、午市二十九萬八千、鈔票早市四萬五千、午市七萬二千、其他現洋新幣、均無交易、小同行亦未聞做開、（銀拆）早市因銀行封關、進出欵毫無消息、所有一般多銀之家、對於拆票交易、都半勒住、故銀拆市價、微見堅俏、收盤計爲一錢、午市略回一分、計爲錢九分、銀行收解、亦因休息日、無可紀錄、惟今日爲陽歷月底、其收解數額、或須較平時稍緊耳、（輔幣）早市廣東小洋做開爲六錢零六厘半、較前日午市加昂二毫半、午市則爲六錢零七厘、與早市又好半厘、兩市交易十五萬五千角、銅元較前日加長五百文、爲三百八十八千五百文、江南小洋早市六錢二分六厘半、午市六錢二分七厘七毫半、兩市交易六千角、

⊙星期日標金續跌七錢

▲場中賣戶較多故價趨跌

昨日金業交易所營業祗上午十一點至十二點一小時、市場內同業買賣甚爲閒淡、市況初穩後疲、殆因大條及日美日英未更、美銀回長一二五、人心似懈、買氣尤衰、故結果較前日續小七錢、十二月份自晨開盤三百六十五兩五錢、與上日收市相同、繼則趨高、「漲爲三百六十六兩、至十一點後場中賣戶較多、遂漸下降小至三百六十五兩一錢、時加二錢、旋復跌至三百六十四兩八錢、嗣後似見回好、計漲至三百六十五兩二錢、惟市氣不振、終難見挺、故十二點鐘收盤復軟、價爲三百六十四兩八錢、一小時之間最大價三百六十六兩、最小價三百六十四兩八錢、高低相差計有一兩二錢、銀樓飾金仍兌五十七元云

⊙大條銀近遠期俱無更動

▲祗美銀價升一二五

昨爲金曜日、海關暨中外各銀行均事休假、國內外匯兌及外股等市槪無報告、惟大條銀由英倫來電、近遠期均未更改、計近期仍爲二十五辨士八七五、遠期亦仍計二十五辨士九三七五、美銀價升一二五、計五角六分二五、英對美滙大零三一二五、計四元八角七分零九三七五、美對英則減零六二五、爲四元八角七分零六二五、日英未更、仍計一先令十一辨士、日美亦仍計四元六角五六二五、英倫先令仍爲二先令七辨士云、

⊙上週公債期現交易俱淸

▲適屆月底交割前後、成交約祗四百萬元

上週中整理債市情形、現貨愈落愈甚、全週成交合祗十萬零九千元、其他惟華商證券股做開一百四十股、期市亦減、蓋上週適値月底交割前後、除週五以辦理交割停拍外、十月期貨於週二以後卽停止買賣、準備交割、十二月至週末時方開始交易、週三四諸日遂祗做十一月期一種、加之市上各方復觀望、不以多做、市面乃異常淸閒、統觀全週市面、週一尚有一百餘萬元、週二至週四數日、每日平均僅有四十餘萬元、惟週末一日較旺、成交約達一百六十萬元、全週總成交數三百九十六萬五千元、比前星期減二百五十餘萬元、至債價之變動經過、綜以環象平靜、賣買觀望、無大上落、比之前星期如整六現貨續漲一元半、十一月期貨復漲一元七角半、七年現貨及十一月期各續漲一元二三角、金融現貨大四元半、整七小票亦好半元、又十月期貨祗週初兩日市面、二十月週末始行開出、其價之上落、未能視爲標準云、至京市九六債價、自週一至週四諸日均盤旋於十五元關口、週五忽漲爲十六元三角許、週末則盤旋於十六元關左右、而未有變動、滬方現仍無確訊、據證交方面消息、九六重行開市、似甚有望也、玆將週間債價統計列後、（單位元）

種別	期或現	最高	日	最低	日	差額	漲跌
整六	現貨	五三·六〇	六	五二·一〇	三	一·五〇	漲一·五〇
整六	十一月期	五一·五〇	二	五〇·五〇	一	一·〇〇	漲·三五
整六	十二月期	五二·五〇	六	五一·一〇	一	一·四〇	漲·七五
七年	現貨	七一·九〇	二	七〇·六〇	一	一·三〇	漲一·二〇
七年	十一月期	七〇·八〇	六	七〇·一〇	一	·七〇	不動
七年	十月期	七一·五〇	六	七〇·九〇	六	·六〇	初開出
金融	現貨	三三·五〇	六	三〇·〇〇	一	三·五〇	漲
整七小	現貨	六六·五〇	六	六六·〇〇	六	·五〇	漲
證券股	現貨	二〇·〇〇	一	二〇·〇〇	一	…	初開出

⊙南北米市價俱趨跌

▲來源甚旺…銷路呆滯

近來滬南到船甚爲湧旺、河下存積船戶共有一百餘艘、市上去胃淸淡、開價亦形趨跌、昨河下斛開頂白粳祗十二元半低至十一元六七角、白稻十一元半低至十元零五角半、北市來源亦不少、去胃亦呆、各貨開價俱跌、如陰元及中次新粳每石價跌三四角、百哥稻埠尖等均小二三角云、

⊙糖市號盤較爲穩定

▲日糖公會需要仍寂

昨日糖市適値星期、產區電訊無到、公會市場趨盤依然寂靜、AR荷東白糖昨劃價八兩六錢七分、比較公會價格小二分半、而交易仍稀、市形仍弱、粗砂白糖等更形衰疲、市面之沉寂、買氣之寂靜、當推以冠、號盤亦少成交、僅國貨冲提莊靑開出一百二十餘包、價爲七兩一錢、隆江靑亦開一百三十餘包、價六兩八錢、市較穩定、日糖公會昨仍開售、但需要仍寂、祗二時半止、僅售出冰糖四十箱、白糖九百包、

⊙毡呢鞋子作場進胃甚健

本街鞋子作場家日來對於毡呢進胃頗旺、大小店號均有添進、蓋時將冬令、天氣漸冷、毡呢鞋子門莊銷路亦將上市、而五彩鞋毡呢今庚洋行到貨亦不少、銷路雖旺而價難見漲、但賣方定價高、一時咸不願賤售、盤價較去臘平均至多好六七分、泰和頭號五彩鞋毡呢售五兩四錢、二號爲四兩八錢、意大利寶克貨售四兩五錢、美商咪吔牌子毡批每碼售四兩二錢半、門市零剪掛牌爲六元二角五分云、

⊙美棉復漲二十磅音

▲物品紗花因補空躑躅市亦緊張

上海昨係星期日、物品雲鶴標準紗照常營業半日、開拍四盤、市氣異常緊張、以美棉又漲三十磅音、衆之外面賣銷尚不惡、故買風較盛、補空者躑躅、各月俱漲一兩一二錢、標花亦漲二錢、人心穩固、玆將各花紗拍開之盤如左、

期別	雲鶴收盤價	比上日	漢標收盤價	比上日
十一月期	一四三·六	漲〇·七〇	三六·一〇	漲〇·二〇
十二月期	一四五·一	一·二〇	三六·二〇	〇·二五
一月期	一四六·四	一·二〇	三六·二五	〇·二五
二月期	一四七·五	一·一〇	三六·三五	〇·二五
三月期	一四八·六	一·一〇		

棉紗公會上市氣帮緊、以洋花又漲、物品期趨漲一兩、致人心略佳、紗布交易所標紗問題、准定十一月一日開市、但揭示今星期尚未貼出云、

棉業公會上現棉循例無市、碼頭上到貨計通州三四百包、姚花一千二三百包、

▲海外　昨日美棉初因天氣預測不利、及空戶抵補而堅、後因多頭了結回軟、計期貨漲二十一至三十磅音、現貨漲二十磅音、英棉期貨跌二十八點、現貨跌二十五點、埃及棉現貨不動、印棉初隨美小、後因空頭獲利了結回昂、計平果爾跌一羅比、奧姆辣跌二羅比、白羅溪跌三羅比、原電金左、（二十九日電）

美棉		比上日	英棉		比上日
十二月	二〇·二九	漲〇·二四	一月期	一〇·八一	跌〇·二六
一月期	二〇·三七	〇·二五	三月期	一〇·七六	〇·二六
三月期	二〇·五〇	〇·二二	現貨	一一·二一	〇·二五
五月期	二〇·六五	〇·二三	埃及棉	一八·四〇	不動
七月期	二〇·六九	〇·三〇	印棉平果爾	一三三	跌一羅比
現貨	二〇·七〇	〇·三〇	奧姆辣	三五七	二羅比
十二月最高	二〇·五四	跌〇·二三	白羅溪	二八九	三羅比
十二月最低	二〇·〇八	〇·二二			

⊙上週棉花到稀市堅

▲美印俱漲…本棉亦佳…通州產遜…來源大減

棉花週初趨疲、蓋以洋花平疲、勢呈盤旋之局、致本埠人心不振、市上實際交易無甚發展、廠胃不開、東洋帮視外棉不振、採辦不健、故市況稍軟、但各方來源逐漸凋敝、又以今庚新棉時期較晚、據通友報告、棉田收成並不十分美滿、通崇海一帶鄉農以已前高價時到五十六七元、旋以日漸趨下、現祗售四十五元左右、業已多數擱持不售、故出數甚稀、長江有封鎖之訊、漢路有斷絕之虞、到滬日減、因之環境雖不良、然貨物不踴、故價未受若何影響、嗣至中途、美花驟漲、且漲勢甚熾、致一部份日商又顯露活動、稍有吸收、運輸出口、市面由此堅挺、姚花旺汛亦過、到貨亦少、查碼頭上到貨姚花到一〇、一〇〇包、減七、九〇〇包、通州棉六、七〇〇包、減六九六包、陝西到貨甚少、廠商進一萬零四百廿擔、行號進一萬九千七百四十擔、美花比上週漲七十磅音、印棉漲十羅比、物品期棉始跌後以補空躑躅而漲一兩許、其將廠商及行號買進現棉之價分誌於後、

	最高價	最低價	成交數	
▲廠商進				
南市花	三四·五〇	三四·〇〇	三、〇〇〇包	現貨送廠
通州花	三三·五〇	三三·〇〇	三、二〇〇包	現貨送廠
太倉花	三五·〇〇		一、〇〇〇包	現貨送廠
九江花	三三·七五		一、三五〇包	現貨送廠
陝西花	三五·二五	三五·二五	三〇〇件	現貨送廠
粗絨花	三三·二五	三三·〇〇	三〇〇件	現貨送廠
鑽寶花	三二·一五		三〇〇件	現貨送廠
▲行號進				
餘姚花	三二·五〇	三一·〇〇	三、二〇〇包	現貨棧交
通州花	三二·八〇	三〇·六〇	三〇〇包	現貨棧交
陝西花	三六·〇〇		三〇〇件	現貨棧交
台州花	三二·五〇	三四·六〇	一、三〇〇包	現貨棧交
太倉花	三四·〇〇	三四·五〇	一、三〇〇包	現貨棧交
南市花	三四·〇〇		一〇〇包	現貨棧交
火機花	三四·五〇		一、三〇〇包	現貨棧交
粗絨花	三四·七五	三四·〇〇	一、三〇〇件	現貨棧交

⊙上週紗市初疲後漲

▲初因內外不振而疲－後外棉暴漲客銷進展而漲－銷數總計六、八七五包

棉紗在週初各帮去胃均無進取消息、良以北路一帶、以戰事不寧、金融日枯、加之外市亦無振作、日廠積紗日增、銷勢停滯、乃出賣之意甚急、故人心頗呈不安之狀、市況大有愈趨愈下之勢、至客帮方面、鑒於環境不良、雖有零星胃盈、亦畏縮不前、因之賣價日疲、嗣至星期三四、美棉驟漲、且情勢轉佳、漢口廣東兩帮發動購辦、査其原因、以長江軍事緊張、日後恐有封鎖之說、運輸停頓、漢帮又久已停頓、玆覩外棉轉穩、膽氣亦開、有此二因、遂起採辦、買去均係十六支紗、査十六支紗市上根子殊缺、以日廠紡織多數係二十支細紗、以其實價較他紗爲高、故十六支生產缺乏、市上生意一起、形勢趨緊、廣東帮因該處排日運動劇烈、外貨抵止不准運進、於此祗得改購華紗、口胃最健、北帮一帶、雖以戰雲漫瀰、然封凍期近、一部亦發展購辦、因之週中各帮生意尚稱不惡、實價漲起二三兩、二十支立馬紗低價時售過一百四十九兩二五、週末價實一百五十四兩、比較漲四兩七錢、業中某紗號專做立馬多頭、業已擱淺、尚未解決、客帮由廣東漢口牛莊江西四帮買去最爲熱鬧、各帮統計六千八百七十五包、增一百四十五包、惟日商在此週暗中開出二十支紗、約有五六千包、均係下月份期貨、物品雲鶴標紗、週初趨跌、以時局俊援、繼以外棉回漲、賣方抵空回漲、結果比前週漲二三兩、大阪三品紗三元、玆將各帮買去之紗及額分記於後、

帮口	包額	帮口	包額	帮口	包額	帮口	包額
汕頭	三三〇	天津	二〇〇	廣東	一、七〇〇	烟台	五〇
江西	七九〇	牛莊	八四〇	廈門	八〇〇	天津	八五
野鷄	二八〇	內地	五五〇	雲南	一二〇	北帮	五〇
福建	二八〇	寗波	二七〇	漢口	一、〇〇〇	蕪湖	一〇五
						同業	八二五

⊙上週中外絲繭彙錄

▲滬埠洋莊絲銷幾成鶩末　查今歲中·日·義三國新繭產額均告豐足、絲額激增、英美法等國今夏薄綢銷數雖暢、而冬綢銷額有限、定貨不旺、絲經原料之需要不若夏秋間之暢達、海外各綢廠存絲均甚充厚、一時無須外求、加以義日絲商廉價競售、華絲歐銷一落千丈、上週中英美滙率堅挺、法滙依然無市、義日絲滙綠廠、義絲海外售價祗扯合華銀一千兩、日絲祗九百兩、（均上身貨價）、益足使華絲歐銷之呆滯、往歲秋裝期前歐美各莊例有廠酬交易、今屆鑒於歐銷不動、益不敢囤積、市面沉寂如故、週週祗共成交滬白廠經十包、川黃廠經十包、輯里乾大經八十一包、嘉興絲絲三十包、粗黃絲二十包、上身灰經二十包、售價除嘉興綠絲印需較殷、存絲枯薄、價獨趨漲外、餘均續趨平疲、

▲海外華絲銷滯益賤　「紐約」週間各綢廠僉以冬綢定貨不旺、存絲較充、義日絲經售價雖賤、而華絲開價較昂、益無進意、絲市沉寂、市價一致傾跌、「里昂」各綢廠現以綢銷轉淸、原料需要亦減、週間中日義絲經廠銷均甚寥落、市價每基羅均有數法郎之跌度、「英印」英倫各綢廠平日盛銷之高等細條份滬白廠經、今歲因義日絲價較廉百餘兩、均捨華而就義日、印度亦以工價昂貴、日絲省工而價廉、黃白粗細絲經廠銷依然不動、「橫濱」日絲週初歐美帮雖會動辦、而成交不暢、價仍離上漲、最優等春絲叫價仍爲一千三百日元、秋絲一千二百九十日元、玆將市場華絲市價列表於下、（紐約每磅價、單位金元、里昂每基羅價、單位法郎、）

絲別	紐約	里昂	絲別	紐約	里昂
高等滬白廠經	六·三〇	三七八	上等輯里乾經	四·二三	三二八
上等又	五·六〇	三五五	中等又	四·〇八	三二〇
中等又	五·三〇	三二一	上等輯里大經	四·二〇	三二一
下等又	五·一五	二九〇	下等又	三·四〇	二九五
上等魯黃廠經	四·八五	三一二	中等又	三·五一	三一〇
上等川黃廠經	四·九八	二七八	上等白絲	三·一七	二三一
上等八蘭灰經	二·六四	一四四			

⊙上週中外茶市槪況

▲滬埠珍眉獨俏　本埠洋莊茶銷、大勢已呈衰落之象、蓋來路莊之綠茶與各路紅茶、存底均已不多、俄國協助會雖經停止進貨、然英法白頭等莊進意仍未稍懈、在現下上中莊之綠茶、實際已有供不應求之勢、全週成交路莊土莊平水等綠茶及土莊改製之祁寗紅茶、總計一萬七千一百二十一箱、較前週減銷三萬零六百九十箱、査各茶交易、首推珍眉一項爲最旺、其中婺源北鄉最優等發芳永牌號之貨、價開一百五十十兩、市盤較前週激漲三四兩、照現下情狀觀之、尙有續漲之趨勢、至貢熙綠茶自俄莊宣告停辦後、白銷頭胃甚小、市勢漸趨衰頹、其餘針眉秀眉蕊眉等項、亦均疲滯、湖州平水大帮、英莊仍繼續訂購、但市盤殊無漲跌、土莊茶廠改製之祁寗紅茶、英俄兩莊進意仍殷、但認價太低、華商難免虧折、故日來茶廠家多已停工歇業、市勢甚形冷落云、

▲法國茶銷益形暢達　近來法國茶市、綠茶銷路益形暢達、珍眉珠茶等貨、需求者多、市價逐步堅漲、各茶商獲利甚豐、惟低莊秀眉蕊眉等綠茶、存底尚未完全售淸、市面似未至發展時機云、

㈠成交數

茶名	箱數	茶名	箱數	茶名	箱數
平水綠茶	八、一二四	眉雨陳茶	三	寗花香片	一九〇
貢熙綠茶	八三八	珍眉綠茶	五、九四九	貢熙陳茶	一三三
蝦目綠茶	一九四	針眉綠茶	一、四九九	郿眉陳茶	一二
貢珠綠茶	七三	秀眉綠茶	一七九	眉熙紅茶	一九
眉熙綠茶	一七	眉雨綠茶	三九九	祁門紅茶	三九
蕊眉綠茶	二六	寗州紅茶	三九一	溫州紅茶	二七
麻珠陳茶	二〇	兩湖紅茶	一六八	寗花末茶	六〇

㈡存底數

茶名	箱數	茶名	箱數
路莊	三三、五二六	土莊	二四、一六六
平水	一六、三三九	工夫	四、三三九

飛艇老牌 **肝胃氣痛丸** 一瓶斷根

此丸藥性溫和男婦咸宜專治九種心肝胃氣痛新老各症於半分鐘內止痛順氣並治肚腹疼痛等症雖多年老病百試百驗一瓶斷根永不復發諸君如患以上各症服他藥無效者除根者勿再誤此丸外埠函購寄費已逾二十載治愈者不計其數每瓶一元雙料二元外埠函請寄總發行所加一郵票通用

◉總發行上海法租界八仙橋西首榮壽里 ◉分發行所東新橋西首 分銷處…南京 武定橋大油坊 陳培卿醫寓 朱葆祁醫士 電話北三四七八 同仁醫藥所

律師代表丁庚記聲明失單

遯百克 張藹蒼 姚肇第

綠丁庚記承買王堯春所有坐落上邑廿八保五區形字圩第八百〇九號業戶張子香則田一畝三分五厘五毫以王堯春應執該田方單早經遺失雙方言明先立定契由買主登報公告俟無異議再行換立正契過戶投稅除由地保到場證明外特爲代表公告凡告有第三者欲憑原單對於該田主張權利者希自即日起於三個月內提出異議以定產權之歸屬逾期不報即由兩造補行正式過割手續日後原單發現當作無效特此通告 乙5236

嗚謝弋陽童縣長天鐸蕭營長德彬劉匪之德政

敝區共黨匪首方志敏去歲遣派黨羽馬維騏方志純曾夏等煽惑縣政水深火熱不可具狀自經政府下令通緝秘密回籍復嘯聚農民二千餘潰兵二百餘劫財綁票慘殺無辜購械招兵圖謀不軌歷任縣長及駐防軍隊申討未靖玆地萬山叢錯形勢天然眞有一夫當關萬人莫敵之概童蕭二公睹勢不佳燎原之火定必蔓延毅然督率弋特務第二連馬連長友蘭前去淸勦利害不計履險若夷俄頃之間直搗匪穴苟非軫念民瘼愛護黨國曷克臻此現在匪黨遠颺仍希鄰封援助協緝謹此申謝藉表悃誠 弋陽第九區民衆鄭維邦 陳世昌 張大綱 宜國鈞等一萬五千人同叩 乙1594

姚陳氏子全其綬敬告本族諸君公鑒

其內爲當事人按氏於民國六年十月經族民親自扶正元配尤氏所生二女及其他親族可證身分早經確定依法有繼承之權頃見姚訓銓登報丹徒族衆公鑒一則查尊民公嗣子已於民國十四年三月憑議族立定自其順告爭後又經族長同親族等協議和解訓銓胞叔綬之亦從中與親代其順收受欵項及丹徒旨聽撤銷和解一案又經綬之具名收欵今忽串出胞侄訓銓奉已業出繼仲堅之子其詳寧繼墓碑證明始又加出民國十六年一月出生之故意倒亂跡近敲詐爲特登報鄭重聲明俾明眞相而維宗祧 乙2069

月宮飯店開幕預佈並招登廣告

（廣告第四號）敬啓者本公司於北四川路老靶子路北首建造四層大洋樓所有大小跳舞場中西大餐間高等旅舍天台花園劇場茶室應有盡有刻爲歡迎旅客惠顧起見特重獎工人日夜趕築准於夏曆十一月十五前一律竣工如期開幕內部佈置華麗異常最合各賓業界及各項商店廣告之用如各界有推銷生意或鼓吹營業者請即惠臨本公司廣告部面商遲恐不及幸勿交臂失之 M1261

南京路 冠生園 大減價念一天

夏曆十月初六日起 聯合棋盤街總店 九畝地老店 一律大減價

三週紀念 一年一度

各種花式數千百種 新出冬令補品應時食品

著名 ▲牛肉菓子 ▲罐頭食品 ▲各式餅乾 ▲麵包名點 ▲中西美酒 ▲歐西糖菓 ▲廣東臘味 ▲各地名產

銀行公會會員銀行 **上海中孚銀行廣告**

本行開辦已歷十載專營商業銀行一切業務如下 國內外滙兌及押滙 各種定期活期及儲蓄存欵 押欵及放欵 各種信托業務並備有堅固保管箱庫任人租用異常穩妥 地址上海仁記路廿七號 電話六四六八 六四六九 六四七〇 乙1743

花旗銀行廣告

資本盈餘及未分紅利美金一萬四千萬元

總行 設在美國紐約華爾街五十五號

分行 亞根庭 比利時 巴西 智利 中國 古巴 都密尼加共和國 倫敦 法蘭西 印度 意大利 日本 爪哇 上海 巴拿馬 秘魯 包渡里科 九江 南洋群島 星嘉坡 烏拉圭 維尼蘇拉

上海耀華 廿四寸放大 每張大洋四元

本館爲上海四十餘年首創之一所照相放大無不惟妙惟肖年深日久亦無退色之感玆因新到大批材料特行破天荒大減價以酬答歷年惠顧之盛意良好機會幸勿錯過諸君光顧不勝歡迎 南京路香粉弄口 自十月初一日起續減一月 耀華照相館啓 乙2628

京都天德堂 祖傳家藏妙法 秘治毒門 奇方與衆不同

醫士奚占一花柳專科無論男婦新舊梅毒透頂穿喉遍身紅斑鼻陷紅白淋濁下疳魚口等症來堂包治出立保單過期不愈即還原洋醫金藥資分文不取特備房間膳宿淨養代煮湯藥不忌口不誤公事隨便往來認明上海三馬路大舞臺對面

下疳腫爛 包頭內疳小便腫爛疼痛難忍刺喉下疳袖口下疳爛線下疳爛芯下疳閣疳蛀疳初起五元至十五元

五淋白濁 血淋黃濁虛勞白濁或毒火淋砂淋毒淋石淋尿前流白尿後滴血刺痛難忍當時止痛止濁四天全愈初起五元至十五元

魚口便毒 橫痃堅硬或紅或腫疼痛難忍不能步行要潰不潰發熱作冷破口流膿七天全愈初起五元至十五元

癬癩瘡疥 楊梅癬疥或乾皮疥或潮濕疥或瘋癬疥或膿泡疥或痛或瘡服藥清內揉藥除根永不再犯初患三元

痔瘡漏瘡 分念四樣如鷄冠痔如紅漿痔如葡萄痔如燕窩痔日久生管濃血淋濁臭味難聞初起五元卅五元止

小腸疝氣 左偏右墜或有疼痛或不疼痛常好常犯發時有氣串入腎發小腹抽痛服藥內消即時除根初起四元

楊梅瘋癱 壞五官落穿透頂升陷斑足底週身八點飛脫齒筋塌鼻塌眼爛骨酸痛癱瘋下痰初起念元至百元止

停孕金丹

爲婦女患下述五種病情者必用之聖品（一）有難產症者（二）生產已多者（三）病後尚未復原者（四）身弱不宜生育者（五）生育過密者○此丹具有制育殺菌消毒之功凡男子偶涉花叢用此金丹可免傳染花柳毒一婦女如患白帶症者用之尤爲效驗詳細說明書文函索即寄價目每盒一元一打洋十元上海北火車站界路第一百七十五號上海飲和室有記公司 甲4770

秋風起矣……請注意 哮喘氣急

哮喘一症秋冬必發其甚者氣促痰鳴目瞪口噤雖無生命之危然困苦情狀大有求生不得求死不能之象本主人有鑒於此特製哮喘氣急仙丹發行已三十年治愈男婦老幼種種哮喘氣急不可勝數無論風哮痰哮天哮氣虛血虛腎虛多年不愈百藥罔效之症速將此丹吞服一俟藥性達到立刻喘止氣平如桴應鼓百無一爽現届秋令宿恙易發謹掬誠相告請病家注意焉

大盒二元附送止哮膏一張 每打念元 小盒一元 每打十元 各省分支皆有出售 外埠函購寄費另加 上海崔氏瓣香廬啓

保腎止遺 培元固本 遺精新藥

遺精之症或因操勞過度心腎不交以致夢寐遺精或因斲傷太甚精關不固則患無夢滑精久則元氣大傷形神衰憊腰痠足軟盜汗耳鳴頭暈目眩等症日漸沈重急服此藥一二瓶遺洩即止再服數瓶功能補益精髓強固腎關百病恢復矣定價每瓶大洋八角每打八元外埠函購郵票收用 ◉總發行上海南京路盆湯弄口大生製藥公司

頌揚法麟氏醫生 瘰癧丸 癧子頸仙丹

鄙人先天不足身體虛弱作事煩勞致頸項結核患瘰癧子頸破爛多年屢醫無效後閱報載上海南浙江路三馬路口法麟氏醫生秘製瘰癧丸照相館隔壁立試購瘰癧丸雙料瘰癧丸外搽服一盒三藥一效甚速服外搽添服三盒即愈斷根至今不發特登報揚名誌謝無從收功一元二洋一盒本埠德全新開成都路孫佐臣謝●

烏白鳳丸 一品每丸一元 加料五角 双料二角

此丸專治婦女經期不正經來肚痛腰痛腿痛赤白帶下經閉血崩小產癥瘕氣結塊子宮虛冷久不受孕一切胎前產後等症均皆效驗無病服之調經種子保產安胎

上海四馬路蘇瑞生藥局

臌脹無憂丹

我的病有救了

此丹凡發臌脹不論何種年月中滿腹脹及食積氣病脹滿之症兒婦人小兒服此丹無不見效知百病除以昭信用函索說明書即寄（價）每盒五元（全料）二十元半料三元不收寄費上海外灘大東旅社對面 正威大藥房

立止白濁水

淋濁白濁小便刺痛不及一年服此水止利斷根包不愈還洋每瓶半元上海河南路寗波路口仁壽堂

耳聾復聰丸

蓋世無雙功效神速包愈斷根

耳爛散

程鳳生 德和 會賓樓

育杜納

世界著名 法國靈藥

治癆瘵、胃病、喘咳、腰痛、四肢痛等症……（其餘小字[illegible]）

癆瘵

專科 包醫 癆瘵

遺精

純陽久愈丸

京都天寶齋

德商雙龍洋行

瘧

▲唐拾義瘧疾丸

專治寒熱往來纏綿不愈之瘧疾無論連日隔日三日一發及新久大小各種熱症皆可一服即愈萬試萬驗

（每盒角半）

發行所上海廣西路 唐拾義父子大藥廠

銷行中國五十餘年

△為最可靠之良藥▽

司各脫乳白鰵魚肝油為止咳化痰治癆補肺生津潤喉強身健力之聖劑 行銷中國五十餘年凡患虛弱之男女老幼每年經治愈者不可勝計故中國視司各脫乳白鰵魚肝油為強身之珍品

惠購者須認明包封上有（漁夫負大魚）商標為記方是的真庶免劣貨混冒也

各大藥房均有出售

(3)

以與為取

食物以養身強身以任事今日給與身體者他日取於身體而用之食物而知與取之道養身之能事盡矣

好立克麥精牛乳粉滋養豐富吾人身體必需之原質無不畢具人人均當飲之

各處藥房及百貨商店均有出售如欲試嘗可寄郵票二角至下列地址當即寄奉貨樣一瓶

上海郵政箱第一四一六號 霍傑士洋行

今寄上郵票二角請賜好立克麥精牛乳粉貨樣一瓶寄 省 縣 收為荷此致 上海郵政箱一四一六號 霍傑士洋行

(七) 27-1,

請用卜內門公司

蛾眉月牌 硫酸錏 含硝精百分之二五.二七 即含氮百分之二一.一

商標 BM&Co

蛾眉月牌 完美肥田粉 內有燐酸鉀 氮

各種肥田粉 蛾眉月牌

各種植物均極相宜

分公司 大連 哈爾濱 天津 北京 青島 濟南 烟台 漢口 重慶 蕪湖 香港 福州 汕頭 廣州

總公司 在上海四川路四十一號 全中國各處均設有分公司及經理處

用卜內門公司肥田粉歷由能得四種最好之效果 能增加收穫 能肥潤土壤 能除滅害虫 能多種別品 農家與種植家鑒

樣品贈券 請即寄下卜內門肥田粉試用品一包於下列地址 姓名 地址 此券寄上海總公司

本埠市價表

銀洋錢市

類別	早市	午市
洋厘	七錢二分[illegible]	七錢二分[illegible]
銀拆	[illegible]	[illegible]
江南小洋	[illegible]	[illegible]
廣東小洋	[illegible]	[illegible]
銅元	[illegible]	[illegible]
衣牌	[illegible]	[illegible]
角坯	[illegible]	[illegible]
貼水	[illegible]	[illegible]

外幣

各票（單位元）買價 賣價：英金票、英洋票、美金票、美洋票、香港票、新加坡票、法郎票、荷蘭票、日金票、印度票、菲律賓票、漢口票 —— [illegible]

交易所

金業（十二月份標金）

開盤、最小、最大、收盤 —— [illegible]

證券物品

（標金、棉紗、十六支 等各期開盤收盤）—— [illegible]

上週上海證券物品公定市價表

[illegible]

順手十六支棉紗（單位元）

[illegible]

米市

滬南、滬北 各號常熟、蘇州等白粳、早稻 —— [illegible]

雜糧油荳餅

[illegible]

麵粉

[illegible]

海味

[illegible]

煤市

[illegible]

煤油

[illegible]

肥皂洋燭

[illegible]

外埠市價表 無錫

[illegible]

旅行一覽表

滬寧段

下行車
上海開、南翔開、安亭開、崑山開、蘇州開、無錫開、常州開、丹陽開、鎮江開、南京到 —— [illegible]

上行車
南京開、鎮江開、丹陽開、常州開、無錫開、蘇州開、崑山開、安亭開、南翔開、上海到 —— [illegible]

滬杭甬鐵路滬杭段

下行車
上海北站開、上海南站開、松江開、嘉善開、嘉興開、硤石開、長安開、杭州開、閘口到 —— [illegible]

上行車
閘口開、杭州開、長安開、硤石開、嘉興開、嘉善開、松江開、上海南站到、上海北站到 —— [illegible]

附告 本表自民國十六年五月廿六日起實行 如欲詢問車務接洽電話北三一九九號

輪船進口報告

[illegible]

輪船出口日期

[illegible]

⊙商場消息

▲美國印定廠最新式出品機脚車到滬　愛多亞路華昌車行、近由美國印定廠、運到一九二八年最新式機脚車一大批、該車精美穩固、滬上缺貨已久、該行爲便利顧客起見、特向美國印定廠訂爲滬上特約經理、定價低廉、式樣精美、全副電器裝置、附件齊全、裝璜完備、現已陳列汽車展覽會、以供衆覽、並備有英文樣本、俾便顧客索閱云、

▲一九二八年最新式機脚車到滬　南京路同昌車行、近聞由各國運到最新式機脚車、如一九二八年哈雷台維遜單汽缸及雙汽缸、三槍牌單汽缸、三匹半馬力脫冷夫三匹至五匹馬力多種、均可加裝邊斗車、現均陳列汽車展覽會、供衆觀覽、並奉贈各種樣本說明書、

▲都錦生大廉價　北四川路都錦生絲織廠、自十月初一日大廉價以來、如新發明之湖縐綢、因定價祇售九角八分一尺、再打折扣、所以買客異常擁擠、且花樣新奇、質地柔密、餘如絲織風景畫片、名人照相、手提袋、西裝領帶、壽字、雙喜等、莫不暢銷、

▲女子理髮專科學校遷移　女光公司女子理髮專科學校、近因新新街校舍不敷應用、特覓定法租界霞飛路南成都路口第五百十四號三層洋房爲新校舍、本月三十日、即遷入上課、又該校課程除請滬上知名之士擔任致授外、對於理髮實習等技能、因關係重要、特添聘法國有名理髮技師枷斯童、每週教授四小時、以資熟練云、

▲良晨書店分送萬國郵票樣品　金神父路日暉里四十四號良晨書店、本月新由國外運到萬國郵票一批、花色繁多、一律平價發售、如羅馬一九一九至二二年郵票全套二十三種、祇售大洋五角六分、德國大形五十萬至五萬萬馬克郵票每套十二種、售大洋一角六分、茲爲擴充營業並引起各界人士集郵興味起見、特備樣品一種、廣贈各界、索取者可開明姓名地址、附郵票四分、逕寄該店、即可得樣品一包並目錄一份、又門售時刻每天上午九點至十二點、

▲汽車牌香烟出品在即　中國鴻青烟草公司最新出品之十支裝汽車牌香烟、現已籌備就緒、刻正加工趕製、至遲下星期三四、即可出貨、并聞該公司出品之二十枝雙妹牌香烟、裝璜極爲美麗、價格特別低廉、最合經濟家及勞動界吸用、日內亦可出品云云、

▲永康參藥行藥品廉價　裡鹹瓜街永康參藥行、所運辦之人參藥草等類、均由名山採運得來、價格低廉、故各界士女前往購辦者、皆表示滿足云、

▲獅疥牙痛藥到申　新世界對面億鑫里一弄P三六二號民生工業社、又到有獅疥藥水牙痛藥水、採之靈驗非常、獅疥藥水每瓶雙料二元、大號一元、牙痛藥水每瓶雙料一元、單料五角、減價期內、照碼八折、購滿半打、並贈中人套鞋一雙、

▲妙機公司廉價將滿期　北四川路妙機公司、廉價展期、由今日算起、祇有三天、即告滿期、其每元四條每元五條之西裝軟硬領、及每件一元七角半之條子冷絨襯衫、大小尺寸皆備、近又新到大批毛絨綫衫、西裝馬甲・衛生衣褲・毛手套・毛圍巾・暨學界全毛運動衫・踢球襪等、售價均甚低廉云、

▲冠生園食品公司減價　南京路冠生園支店三週紀念、聯合河南路總店、與九畝地老店、由本月初六日起大減價二十一天、除原有罐頭食品糖果餅乾牛肉果子外、特製冬令補品、如淮山杞子鷄、淮山杞子鴿、冬蟲草鴨、牛髓餅乾、及搜羅各地名產、如廣東香腸臘味、曹白香魚、廣西沙田柚、烟臺蘋果、西湖藕粉等、一律削價出售、自製純潔牛肉汁、原價每聽售洋七角五分、現於減價期內買一送一云、

▲亞比利亞首飾公司發售紀念獎券　南京路二十七號西比利亞首飾公司、自十一月一日起將發售五週紀念獎券一種、計六十大獎、多係最珍貴飾品、如金鋼鑽寶石等、植價數萬元、經工部局認可發售、在此紀念期內、另提三大獎奉送顧客、不收分資、詳情見本報廣告云、

▲紅玫瑰新添中西菜及麵食茶點　靜安寺路五十七號紅玫瑰食品公司自今夏開幕以來、汽水冰淇淋及各種冷食營業、頗爲發達、經理劉達良鑒於夏令已過、地點適在華人紳商公館及西人住宅附近、而近處並無精緻食品公司設立、故竭力籌備聘請專門技師、添設中西大菜、及各項麵食茶點、取價概作小洋、對於喚菜、隨到隨送、而座位招待、爲甚周到云、

▲民華特製香烟　西藏路爵祿飯店、備有大禮堂、專供本埠紳商婚喪壽慶、宴賓之用、開幕以來、生涯隆盛、日昨有謝府名宦、亦借該大禮堂結婚晏客、所敬各客香烟、其捲紙上、每枝皆金印寶樹堂謝雙紅囍字樣、裝璜精緻美麗、賀客莫不歡欣、該項捲烟、係託芝罘路民華烟草有限公司製造云、

▲文炳印務局贈送日曆劵　東西華德路底一二五七號文炳印務局、每年印有大批日曆贈送、頗受各界歡迎、去年贈罄甚早、向隅尤多、聞今年該局特提前付印、並贈印年曆月曆星期曆三種、均中西合璧、輕便適用、欲索者附郵一分、當即有日曆劵一紙相贈、可按期憑劵換取日曆云、

▲愼昌鐘表行開幕贈品　南京路先施公司對面之愼昌鐘表行、開幕以來、頗受各界稱許、茲於十月初五日起舉行正式開幕大廉價、並凡購滿鐘表洋三元者、奉贈三星廠出品之雙毛枕套毛巾等日用品、藉酬顧客云、

▲環球藥房舉行冬季廉價　四馬路浙江路口環球藥房、於昨日起舉行冬季廉價二十一天、所有泰西原來藥品、均照來本出售、各大藥房著名出品以及自製藥品、一律照碼減售五五折至六五折、冬令化妝品、售價尤廉云

▲快活林新聘技師　南京路快活林食品公司、自去歲開幕以來、迄將兩週、該公司欲使各顧主百食不厭、故挽友赴南北重新聘得不少技師、業已上爐烹飪、各獻其技、聞新增有雀窨雪・凌黃龍・林棲鳳等菜、味美可口、價亦稱廉、

▲偉達減價期內之脚踏車銷路　偉達洋行自去秋開幕迄今、已及一載、所售各貨中以法國金鋼鑽牌純鋼脚踏車最受歡迎、銷路亦最旺、本月中旬適値開幕週年、舉行紀念、各貨均特別廉價、幷犧牲脚踏車一百部、將來價八十餘元之車輛、減售五十六元、且均係上等貨品、聞百部之限、轉瞬將滿云、

▲燕華樓酒家新製香腸　四馬路神仙世界隔壁燕華樓酒家、所製各色香腸、素負盛名、爲送禮佳品、入秋以來、前製各貨、經已售罄、茲又新製大帮上市、如鴨肝香腸・鴨肉臘腸・桂花香腸・玫瑰香腸・醬油香腸・鴨腿鴨胸等、俱選上等材料配製、味道較前尤佳、定價低廉、故連日往購者極衆、聞不日將又有鮮蚶香腸出世云、

▲三星廠廉價展期七天　南京路石路西首三星廠總發行所、開幕紀念大廉價、昨日期滿、旋因顧客擁擠、特自今日起展期七天、備齊各種應時用品、一律廉價、小孩毛絨衫原價二元七角半者、減售二元五角、再打九折、男背心四元二角半、減四元、再九折、眞絲綉花女襪一元四角者、減一元二角九折云、

▲飛利浦氏在荷蘭播音消息　據上海飛利浦洋行、經理顧墨爾君稱、頃接荷蘭飛利浦電燈及無線電總公司來電、略謂該公司主人飛利浦氏、定於十一月一日（明日）上午二時二十分、在荷蘭飛利浦播音台、用三〇・二之電浪演講「電氣工程與飛利浦廠之工作槪況、」凡本埠之裝有大號無線電收音機者、屆時均可諦聽云、

明星新片俠鳳奇緣之一幕

⊙劇場消息

▲恩派亞開映月宮寳盒之盛況　世界著名武俠明星范朋克主演之「月宮寳盒」自在各戲院開映後、其名愈著、此片雖爲神怪劇、但其主義爲鼓勵少年扶弱抑强、可爲今之黷武者作當頭棒喝、至表演之奇畋、又爲神怪片中所不可多見者、是以每次開映、輙賣滿座、昨日爲恩派亞開映此片之第一日、門前車馬、極盛一時、日夜戲皆賣滿座、聞本月六號起該院將開映著名哀情影片「賴婚」云、

▲海峯公司雙鳳奇緣不日攝竣　寳山路海峯影片公司第一次出品兩過天靑、已在南洋各埠開映、成績頗佳、極受該地人士所贊許、現閙第二次出品古裝影片雙鳳奇緣、即昭君出塞、攝製以還、各演員均能表演逼眞、全片不日告竣云、

▲天一青年狸猫換太子將開映　已定陽歷十一月六號在中央大戲院開映之狸猫換太子影片、爲天一青年公司監製、全劇情節甚長、自包拯出世、迄李太后母子團圓止、描寫二十餘年中之軼事、共成片二萬餘尺、一次映完、需四小時之久、邵醉翁以爲過長轉恐乏味、特出其編制鏡聲與唐夫人二劇最經濟之分幕法、將該片縮成十八卷云、

▲華劇公映兩新片　華劇公司之夜明珠、係一純粹武術劇、自前日起、開映於新中央大戲院、同時該公司復將白芙蓉開映於世界大戲院、現聞該兩院賣座之盛、爲從前所未有云、

▲新愛倫開映十三妹大鬧能仁寺　新愛倫今日（三十一）開映友聯影片公司新出品十三妹大鬧能仁寺、即兒女英雄、片中情節、有倚武冒險機關等等、聞今天起連映三日夜云、

三一廣告公司介紹部贈劵

民國十六年十月三十一日

商號	地址	營業要品	優待辦法
四川商店	拋球場大馬路口	▲食品部▼川蘇菜餚點心 ▲銀耳部▼直接由川辦來	食品部憑劵九折 銀耳部憑劵九五折
恒興呢絨嗶嘰洋貨布疋號	虹口天潼路頭壩浪	零匹衣料	憑劵照碼九五
廣仁堂衛生藥油	虹口吳淞路東武昌路金書里八五五號	靈效藥油主治四時感冒風濕骨痛霍亂吐瀉無名腫毒	憑劵到店一律八折各洋貨號各大公司均有出售
公和洋行總經理 根偉製藥公司	愛多亞路三十二號三樓	專製止痛藥水專治瘋濕骨痛腰酸及一切無名腫毒時疫急痧奏效如神 每瓶一元外埠函購加一	憑劵購藥一律九折 先施永安新新各大藥房均有出售
晨餐大王	四川路南京路口惠羅公司對面民昌路	晨餐 午餐 晚餐	憑劵惠顧滿半元九五折一元九折
天鵬畫報	河南路拋球場美華銀行內	天鵬畫報一卷念期不日出版 實價八角	憑劵預約祇收六角
中國健學社	上海虹口塘山路澄衷學校	易筋經念四式掛圖 十字戰拳掛圖	定價大洋三角 憑劵郵購半價
亞美公司	上海江西路四十三號B字	無線電用品書籍	憑劵購滿五元代價三角 十元以上代價六角
三一推廣部	南京路五福弄三一公司內	化妝用品	憑劵購孔雀牌美髮霜美髮漿一律八五折

▲閱報諸君請將此劵剪下向右列商號購貨即享特種利益

本劵有效時間自十月三十一日起至十一月一日止過期作廢

各寶號如欲登刊本劵廣告者請至南京路五福弄三一公司接洽電話中八二一五

申報本埠增刊分類廣告

出售

杏園　▲特別啟事　現値賽馬期屆、本園地點適臨跑馬廳、各界士女惠臨觀賽、折道來園用餐、至爲便利、出菜全當快捷、以便隨到隨吃、菜色精良、烹調擔美、價目仍舊、不加分文、俾副盛意

今日佳餚　不食牛羊肉者可換

（午餐一元）清荳湯　烙元帥魚　燴牛肉黃蘿卜　西班牙杏力蛋　燒豬排蔬菜沙司　刀荳　炒黃瓜　海水波浪　飯布丁　已四　鮮菓　咖啡

（茶點五角）（一）牛奶茶　咢啡茶　可可茶　熱牛奶　巧克利茶（飲料任擇一種）（二）蛋糕（三）熱司康（四）熱浜格（五）餅乾（六）土司白脫糖漿（熱糖油夾餅二角）

（晚餐一元二角半）果盤　奶油蕃茄湯　炻魚蛋沙司　格利豬排刀荳　鷄阿拉肯　燒羊腿　司到粉番茄　白荳　埠霸條　蘋菓酪　已四　鮮菓　咖啡

奇美 Jimmy's 飯店　四川路二一二號　中國青年會對面
要吃眞眞美國的奇美的西菜
這是我們窗上的商標　就是你們滿意的記號
非到花旗奇美飯店去不可

▲小說出讓　茲有很多新舊小說出讓、欲購者請投函龍華路小木橋三甲里七七號張速君索閱書目　甲E5248

▲印刷機件招買　某大印刷所因原東無意營業、願將所有優美機件鉛字雜物一切廉價招買、另拆全盤均可、欲意者請駕北京路鹽業銀行三樓陳國樑律師事務所面議　甲E2365

▲房產出售　茲有坐落大西路新式洋房一所、極合華人住宅之用、連同住房一所、每月有二百念五兩之收入、該房屋等聯結一嵗、於總營投資地產者最爲合宜、請向四川路七十號中國營業公司接洽　甲E2385

▲地皮出賣（三）　福煦路與邁爾西愛路轉角有地皮一畝四分、前臨二八五呎之街道、極合建築店面居屋或汽車陳列室之用、如有意者至少可得一分五厘之純利、請與南京路普益地產公司接洽、電話中央八二一二（參閱P/S 135）　庚E2157

▲購地產之機會　[illegible]

▲打字機　寶號怡元洋行　修・租・惠顧請臨江西路B九　甲E5063

▲新式 Douglas 機脚踏車出讓　[illegible]

▲招頂　鐵馬路蓬路有華洋雜貨店、地點熱鬧、因股東無意營業、願將貨物生財全盤出頂、如合意者請向博物院路廿號中華測繪公司李君接洽　甲A5519

▲花園洋房召租或出售　新閘路二十號麥根路轉角有文雅洋房、電燈電話俱備、內有臥室餐室僕役室汽車間、計大小十餘間、浴室冷熱水龍頭俱全、鐵灶廚房、花園內有大樹蔭花棚、空氣甚佳、地位闊中、處靜交通極便、售假甚廉、基地約有一畝二分、有意者請投函本埠四川路一百十二號大興建業事務所、俾可復函約期領看　甲

▲高等住宅出售　今有優美住宅一所、坐落江灣體育會路跑馬廳隔壁、古地八畝、交通便利、空氣淸鮮、奇花佳木、環繞四週、花棚亭池、佈置幽雅、汽車間水亭浴間以及電燈自來水裝修等、均極高等住宅之建築、今以產主需欵孔殷、函願廉價出售、如欲置此項地產者請投函申報天字三四零號信箱、洋開住址、俾便接洽　甲

惠福紙花　譽滿申江　[illegible]　電話中央九七一七〇七　2095

▲飛隆汽車行　敝行現出租新式汽車、取價低廉、客到隨叫隨到、每次洋一元、三送江灣及引翔大世界賽馬場每次三元、出租部設在行址　電話中央四一三三號　庚E2251

▲印刷所招盤　某大印刷所因股東無意營業、願將全部機器、小脚踏架、切紙機、共計鉛字刀架等四開平盤、均可出租及招盤、請至南京路中西老公司…君接洽　甲E

▲優等西式皮箱大廉價二星期　新世界南部對面樓下四開間中國皮件公司、[illegible]

妙機百貨公司　北四川路仁智里口　電話北二九三三
◉廉價展期祇有三天◉
呢帽照原碼減售八折　並有贈品
西裝軟硬領每元四條又每元五條◉德國一磅熱水瓶每只六角
條子清冷絨襯衫每件一元七角半◉磅半每只九角二磅每只一元

自由農場　消毒牛奶　出售　電話西四三〇號　康腦脫路一八八號　無論租界華界均可照送　庚2394

▲橋車出讓　[illegible]

▲房產出售　茲有坐落法租界房產一處、計市房五幢、三開間者一幢、收入在九厘以上、請向四川路七十號中國營業公司接洽　庚E2293

贈劵　剪下此劵均得贈品　福昌綢莊囍幛　請將此劵剪下、向三馬路七十號福昌綢莊定購喜幛或祭幛一個者、送大長城香烟一罐、新式絲巾二方、無劵不贈、並此聲明

啟事　▲上海渡船公司　本公司備有大小火輪多艘、專供上下水拖帶船隻之用、[illegible]　電話中央一一九九　一一六五　E1547

書畫　▲湯臨澤潤例　[illegible]　甲E1049

▲謝公展畫例（花卉翎毛蟲魚）　直幅橫幅五尺四元、六尺五元、[illegible]

聘請　▲聘請司賬　茲有多年老行添請司賬一位、[illegible]　庚E2081

▲招請買辦　[illegible]　甲E2300

▲聘請食品推銷員　[illegible]

待聘　▲待聘　[illegible]　甲E5186

徵求　▲徵求廉售小汽車　[illegible]　甲E3225

▲現金徵求職位　[illegible]

▲大家相宜　[illegible]　甲E5124

▲雜貨店召盤　[illegible]

北四川路仁智里口　紫羅蘭美容室
本室地點交通便利、內容雅潔、適合衛生、器具精良、化裝品香艷絕倫、技師手術純熟、價格克己、又廉又好、招待周到、諸君欲美容、請嘗試之、便知其詳、特揭涯略此佈

▲學校讓辦　[illegible]　甲E5229

▲代辦譯務　[illegible]　庚E2364

出租

▲餘屋分租　[illegible]　甲E5227

▲召租　[illegible]　甲E5242

▲餘屋分租　[illegible]　甲E5244

▲地皮出租　[illegible]　甲B5193

▲吉屋召頂　[illegible]　庚E2399

▲大住宅召租　[illegible]　庚E2258

▲房地召租　[illegible]　庚E2195

▲召租（不收小租）　[illegible]　庚E2323

偉達洋行週年紀念　開幕法國金鋼鑽牌脚踏車　特價五十六元　◉原價七十元◉來價八十餘元　特別廉價　十月十五日起　百部爲限（本外埠批發不在此例）　[illegible]　元大犧牲　二千餘

明德學校夜學部　西女士教授英文　[illegible]

▲洋房召租　[illegible]　甲E5245

醫藥

▲感謝徐稚鴻大醫士　[illegible]

頭痛　[illegible]

國醫祝味菊　專理男女大小方脈　[illegible]　庚2167

[illegible]檢查　[illegible]

西洋年輕女子　[illegible]　甲E5201

郭尙賢醫例　專門內科肺癆　[illegible]

郵務海關招生　[illegible]　庚E2374

教育

▲有志學習音樂者鑒　[illegible]

▲西人教授英文　[illegible]　甲E5246

藝術界

⊙買書與著書

汪倜然

這幾年來、從事於創作的人的確很多、於是應運而與的出了不少的天才、有的是詩聖詩哲詩翁、有的是小說家閒話家戲曲家、凡此諸家、莫不各有洋洋巨著、出而問世、眞要叫看書的人望洋興嘆了、這種著作家之多作品之豐盛的現象、照理可以說是讀書人的幸福、但是照事實說起來、讀書人並沒有因此而得着什麼幸福、因爲、出了大的價錢去買到一本無聊的書、這不能說是幸福、化了不少的時間去讀些空虛的作品、讀後一無所得、這不能說是幸福、或者、一本書使你看了頭痛、使你心裏發煩、使你覺得「玄之又玄」的、恨不能了解書中奧妙、這也不算是幸福、所以如今買書看書、也得要有三分運氣、運氣好、會買到一本好書、運氣差呢、一算了罷、譬如買書的錢給人偷去、給人搶去、祇好一聲了之、否則、爲了買着一本壞書、還要自家發一回悶氣、這未免史不值得了、

就如現在吃糖炒栗子、難免要碰着壞的一樣、這都是宇宙間常有的現象、誠哉不足爲奇、栗子底好壞要在買了以後、剝開來吃的時候才會知道、買書何嘗不是如此、所以愛吃栗子的人、不能因怕吃壞栗子而不吃栗子、愛看書的人也不能因怕看書而不看書、

有些栗子攤、善於招攬、開着留聲機大唱梅蘭芳小遂子調兒的、攤子上滿擱了許多鏡框裝着金字寫着的「眞正天津良鄉」你閣下倘如踱過那地方、耳聽着梅蘭芳小遂子底喉嚨從炒栗子聲中透出來、眼看見紅地金字的「天津良鄉」從栗子包中伸出來瞧着人、你也許要來一個良鄉栗子總不差的念頭、於是乎也一鼓作氣的擠到鍋旁、欣欣然買他一包、但是、但是也許你那天出門時把運氣丟在家裏了、你覺買了一包壞多好少的栗子、

買書也會如此、正如每個栗子都是良鄉出的一樣、每本書都是大文學家底傑作、

可是、因爲人是不完善的動物(這句話大概是不必證疏的了)大文學家底作品不見得本本都是完善、有時不免也要不完善、這自然不能怪他不是、所以雖然是大文學家也儘可以出些壞栗子般的書、反正壞栗子不會叫人永遠不吃栗子、不過、從別一方面說、壞栗子太多了似乎也不很好吧、因爲別人化錢是要吃好栗子呀、我們的出版界也是如此、出版界的壞栗子如果太多了、似乎也不很好吧、因此、我們的結論是、諸位「出品迅速」的大作家、不妨出品慢一點、少一點、「玄之又玄」的詩和「虛無恍惚」的小說太多了、讀者們怕要消化不下吧、我們的詩人太愛做詩了、我們的小說家太肯做小說了、我們底閒話家太會說閒話了、休憩片刻罷、我們底可欽可佩的天才作家、

的確、當今這個世界是個忽忙的世界、經濟的世界、需要敏捷和迅速的世界、但是文學的著作却仍舊是要鄭重的創造遲緩的研究的、可是現在呢、我們有許多的「速成」詩人、「速成」小說家、以及「速成」的別的什麼家、他們之成爲家是「速成」的、他們底作品自然是速成的了、速成的作品好的多呢壞的多呢、它們對於文學在身對於人類社會的貢獻如何呢、我想這兩個問題的答案是可以不必說出的了、

我們貴國人除了會吐痰、會打呵欠伸懶腰、會委曲求全之外、還會一眞了不得一偷懶、有許多人、別的本領沒有、偷懶的本領却是有的、我們的文學家們既是中國人、自然是具有這種本領的、所以他們做起文章來、多會得偷懶、要做詩了、要抒寫某種情緒、但是如要想一句恰切的辭句來應用、却不免太廢心血了、於是「玄之又玄」的玄了一句、叫讀者自己去「領會」、要做小說了、要仔細思索是太廢心血了、提起筆來寫就是了、隨想隨寫豈不便當、這樣他寫出一篇什麼來了呢、一唉、自然是寫出一篇小說來哪、小說家寫出來的自然是小說罷、

現在有許多詩和小說都是我們的詩人和小說家底偷懶的結晶、

爲了要偷懶、所以不得不取巧、爲了要取巧、所以不會努力、因爲聰明的人、自以會爲取巧的人、是不肯努力的、在他們看來、只有笨人方要努力、努力的都是些笨人、都是些沒有天才的人、因此、努力的作家是往往要被認爲缺乏天才的、但是我們懷疑天才是否是不需要努力、據我們的愚見、天才似乎也不能不努力吧、我們可以拿事實來證明、莫泊三是公認的一位大天才、但是地學做小說學了七年、福祿貝爾(Flaubert)亦是一位天才作家、但是他竟用了二十八年的時間去創作一部小說、倘使天才作家是不必努力的話是對的、那末莫泊三和福祿貝爾一定都是大傻子了、否則、他們一定是一點天才也沒有的了、我們可以這樣說麼、

倘使我們的作家們承認努力是必需的、必不可缺少的、那末、我們又要詫異了、何以現在的不努力的作品這樣多呢、何以現在的粗製濫造的書這樣多呢、

從事文學的人對於文學的創造如沒有崇敬的態度是大不應該的、假如是有崇敬的態度、那末就應該鄭重將事、就不當以低劣的作品去褻瀆藝術之神聖、文學者的不可赦的大罪過就是褻瀆他所信奉的文學、凡一切創作不忠實不努力不純潔的作品的人、都是文學之神的褻瀆者、都是妄致腐臭的祭品於Muse之壇前者、他們不能算是文藝之神的忠實信徒、他們也不是偉大的文藝作品的創造人、

凡是崇奉藝術和文學、從事於創造藝術作品和文學作品的人、必須是努力的勇士、他們將永遠站在文藝的戰線上、他們將不斷地努力、從條件地努力、從努力他們將成爲偉大、

我們希望現在的作家多做些努力的功夫、少使買書的人失望和受欺、

十六・十・十四、

上海（創作）（十）

田漢作 朱應鵬畫

他們分別以後、克翰回到南京來、幹他的電影事業、芥川自然應該是在東京度他的文學生活、一天克翰走到一家報館去訪問一個由上海到南京爲第一次離鄉別井的"Mother's Boy"(母親的兒子)、這位「母親的兒子」、叫李如山、是個很勤懷的文學靑年、他一見了他、便問他、

你在東京見過芥川龍之介、請你把他的印象對我說說好不好呢、

好的、我改天寫給你好哪、

不、現在就要趕着同新聞一道發出去、

他有什麼新聞、

日本的文學家常常有超乎既成道德的行動、聳動世人的視聽、我以爲那神經質的特異的天才或者也發生了什麼戀愛問題吧、但我們「母親的兒子」的回答很簡單、是、

他自殺了、

有島武郎情死之後接着是芥川的厭世自殺、使我感到我們鄰國的藝術家對於人生的態度的嚴肅、他們追求着某種幻影、因以得着生活的刺戟、一旦那種幻影破滅了、他們便如魚失水、縱不自殺、也當枯渴以死了、

（未完）

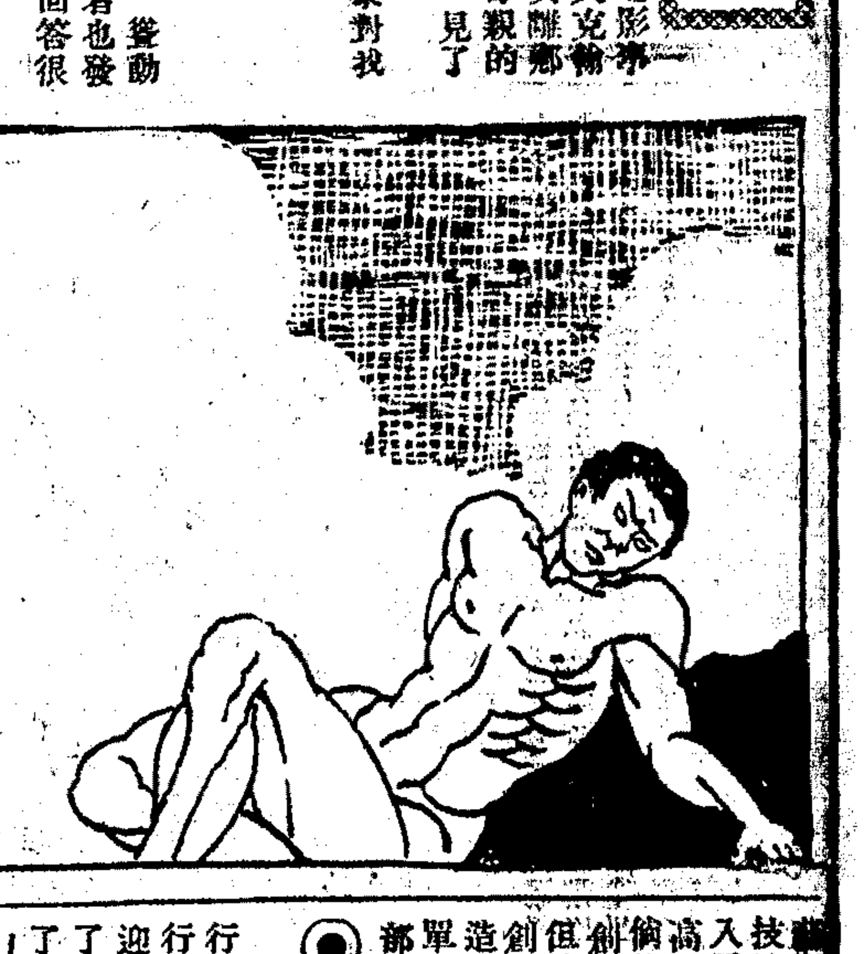

⊙日本本屆帝展之新猷

學若

日本帝國美術展覽會、本屆舉行展覽、尤足促進東京美術界之注意、以本屆帝展、新設第四部之工藝部、收容工藝作品、以資展覽、惟東京美術界頗以美術一道、應宜遵循藝術獨創論以發揮、藝術獨創論、爲現代藝術思潮之主泉、工藝品不免含有傳統的技法、與傳統技法之風習對於帝展新設工藝部、多所評議、按此次加入展覽之工藝品、有大國柏齋氏之「姥口松柏文釜」、及高村豐周氏之「鑄銀盤」、柏齋氏世爲釜師、衆人知之、倘能打破傳統的技法、遵循藝術獨創論爲工藝品上之創作、却足以令美術界有新鮮之觀感、及滿足之要求但柏齋氏之「姥口松柏文釜」、是否爲打破傳統技法之創作品、殊尙未能施以判斷、而高村氏對於新藝術之創造、素具絕大之決心、故其作品之鑄銀盤、形態上極爲單純、表現上亦極典雅、願之帝展新設第四部之工藝部、不可謂非此次帝展之新猷云、

⊙現代波蘭文學

士元

在波蘭、自顯克微支以來、歷史小說未見十分流行、歐洲大戰開火、一時富於異國情調之小說、頗見風行、作家有各埃蕭兒、奧聖獨斯基等、受社會熱烈之歡迎、但至最近歷史小說在社會中的生命、好像又復活了、蕭伊諾夫斯基寫了名「鍛場」的一篇、(Kuznia)博得了不少的讚美、此篇爲寫千八百六十三年國恥以前所出的事、主人公名克拉斯基、爲一深於同情而勇敢之男子、彼雖爲如此性情之男子、但缺少實際生活的經驗、對於政事、是十分不老練、及俄羅斯的侵略開始時、多年的迷夢始醒、對於俄所加於祖國之不當的迫害、勃然而起、因去參加入國民運動、協力作著勇猛的奮鬥、其間出了不少英雄之犧牲、此即爲全作之大體、

蕭伊諾夫斯基之外、歷史家出身的斯坦尼斯拉斯・修波旦斯基也寫了名爲「失了太陽」(Bez Slonca)一篇、此作亦爲歷史小說、題材頗近於前者、是描寫了千八百三十年與俄羅斯的戰爭、也可說是寫着名將的失機而遂至敗北的一屈辱史詩」、

蕭伊諾夫斯基之最近作爲「靑春・戀愛・冒險」(Mlodosc, Milosc, Awantura)修波旦斯基之最近作爲「祈禱」(Przy niega)、

前者爲作者之半自敘傳、後者爲寫和平會議當時居於巴黎之波蘭人的諷刺作、

寫富於異國情調的作品的各埃蕭息、近來公表了名「每天每天的」(Dnia nadzien)與「滑稽短篇集」(Humoresbi)兩書、「每天每天的」可看作是各氏當大戰被捕虜時自身的日記、是極其寫實的、筆致亦頗輕快流暢、「滑稽短篇集」中收集的都是快活戲謔的短作、

至於波蘭的閨秀作家、以馬利亞集珊爲夫人爲最著名、所作有「與予等同盟」(Przymierze R Dzieckiem)一篇甚得名、乃專寫優柔的女性的深刻作品之作家

⊙天氣報告

徐家滙天文台昨日下午四時三十分氣象預報云、天晴、沿海自馬鞍島以南有東風、北方風無定向、又昨日下午三時前二十四小時內本埠氣溫最高七五・七、最低四四・五、去年同日最高五九・三、最低三四・三、

南京路 盆湯弄 大東綾廠 新到各種毛織貨品 定價低廉

花柳病多由白濁作祟

凡傳染此病者大半爲白濁瘳愈易而斷根頗甚至轉變他症
○初起急性白濁○小便刺痛濁流厚黃立能痛止濁消永保不發
○久年慢性白濁○時發時愈久年不止斷日止濁固精永無後患
○白濁而變橫痃○已潰者限日收口未潰者立能消散
○白濁而變下疳○龜頭腐爛限日全愈
○白濁而變疝氣○腎囊腫痛○丸偏墜立能痛止
○白濁而變瘋痛○疥癬○紅斑○爛喉○毒眼等均可消
以上各證酌用內服外治法・電療法・注射法・均可指日除根
針法・對症施藥毫無痛苦可速於最短時期正本澄源洗射法・刀
○患白濁而成橫痃下疳者更可改用會驗新法迅清毒
○或對於六〇六有危險之症則改用新法
○德國六〇六每針五元至十元二角
○另設各種血液病新法
花柳病專科家 林渭川醫生啓
二馬路雲南路角安康里永濟醫院 電話中央四九六 庚E2144

梅毒救星
生黎醫院 醫學博士 周生來 專治梅毒白濁下疳橫痃 手術新穎治法王道毫無痛苦注射德國獅牌六〇六法國九一四 對於眼科尤爲擅長聘有男女中西醫士佐治以利病家
院址 英租界四馬路雲南路中大新舞台隔壁 電話中央三一八三 庚E2383
介紹人 王正廷 王一亭 袁履登 虞洽卿 姚紫若 葉鴻英 方椒伯 吳良生 葉惠鈞 邵寶興 沈友甫 同啓

⊙冬天所必備之Pull-over
⊙穿西裝不可少之Sweater
法國絲毛絨彩花式之精巧質地之優良爲全球冠敝行本專辦新奇貨物宗旨因鑒滬上尙未有此珍貴貨物故運回大帮陳列店面以備各界採辦諸君光顧無任歡迎
霞飛路三二二號 電話西六二三五 漢藝洋行謹啓

好味道 食品公司
由夏曆九月念八日起 大減價二十一天
⊙特製 中西名點 粗細餅干 果汁牛肉 陳皮製梅 廣東香腸
⊙新到 美國五彩巧格力糖 廣東糯米糍 荔枝干 廣西沙田蜜柚 美國新鮮平果
庚E2354 地址南京路中 電話中五七六三

奧飛姆大戲院 曹家渡 五角場 電話西四九一四號
今天日夜戲 大中華百合公司出品 可憐的秋香 八大本
價目 正廳小洋二角 樓上小洋四角 特等小洋六角 幼童減半
日戲時刻二點半開 夜戲時刻第一場六點起第二場八點半

新閘橋北 閘北大戲院 蒙古路口
今天日夜開映三次 明星影片公司出品 國產最佳之空前巨片 梅花落 下集十大本
導演 張石川 鄭正秋 主演 張織雲 宣景琳
樓上大洋二角 樓下大洋一角 第一次二點半 第二次六點半 第三次八點半

卡爾登飯店 裝修工竣重新開幕滬上獨一無二之堂皇華麗 跳舞廳
本飯店跳舞廳重新裝修精美絕倫地板光潔可鑑電炬照爍輝煌佐以超等音樂班當心怡情無逸於此
預定座位 電話西三六三二九 星期六門票每位售洋一元 大餐每客三元五角門票在內

送嫁如何粧法
男婚女嫁人生大事未結婚以前必有各項籌備而嫁女之父母操心爲甚粧奩置齊當思如何送往乾宅方稱冠冕堂皇且又經濟上算並無損壞物件之虞斯非用上海搬場公司汽車不可每小時取費大洋四元電話關照就到中央一三三九號
總在三馬路大世界西十 分 上海搬場公司啓 庚E2407

西比利亞首飾公司發售 五週紀念冬至獎券
▲奉送紀念獎品三種▼
本公司自十一月一日起發售五週紀念冬至獎券計六十大獎值價一萬一千元 各種獎品皆係最珍貴飾品 陳列本公司櫥窗內歡迎各界參觀在紀念期內 凡購本公司獎券者皆有免費取得三大紀念獎品之機會 券價分二元三元四元五元六元五種絕好機會幸勿失之
南京路廿七號 西比利亞首飾公司啓 庚E2405

煤氣火爐
因現在各種熱氣裝置之價格昂貴。故煤氣獨佔最優越位置。誠以煤氣火爐之效用極宏。費用最省。故至可靠而適不可及也
每月租銀五錢
西藏路九十號(一) 上海自來火行

大世界
每日每客隨門票送九福牌香烟一盒盒內間或附有贈品券憑券可取精美合用之各式贈品逢星期日送鴻運牌香烟一盒門票三角仍舊不加諸君既吸名烟復得意外之贈一舉數得不可不試也

陳列 大龜 變幻狗

特請中國現代各派名流拳師二十餘人 准於本月初十日起日夜奏技 操演古今十八般武器大比賽

中國武術內外兩宗向稱獨步近來人材輩出惟精於實力者甚稀中華武術學會主任劉君性情俠義精通武術而實力尤雄偉絕倫向不肯輕於獻技茲爲國勢日危欲提倡中國根本武術起見爰集合同志二十餘人假座本世界將獻其平生數十年苦煉絕技幷其同志諸君之精鍊奇術傳世人一飽眼福以研究武術而發揚國光藝術功夫名目甚多不及備載准於本月初十日起日夜奏技輪流換演並有特別驚人武功如頭項二百斤之巨石將石擊碎而頭不傷以及籐牌操演腹石大術騎馬對戰等種種技藝更有舞劍比武純係劍俠家所授之眞實劍法與外間所舞花腔架子大不相同均當擇日陸續試演以供衆覽並預擬於奏技二十天以後徵求各界同志登擂比武以資訪友而領教益凡我國人喜研究國技者尙祈屆時早臨爲幸
大世界啓

大舞台（榮記）　男女合演　十月初七夜　准演新排拿手好戲

（價目減低）特別優待包廂一元　特別包廂官廳八角　頭等正廳六角　二等正廳四角　三樓包廂三角

陳嘉麟　沈艷芳　張彥芝　李桂芳　王雁川　林樹森　坤角姚玉蘭　李桂春（即小達子）　坤角姚玉英　梅雪芳　張桂芬　李瑞亭　孫少堂　張少泉　殷春虎

頭本女鎮國高廷贊

法租界共舞台　男女合演　十月初七夜戲

（價目）特包八角　頭包六角　特廳八角　頭廳六角　二廳二角　三層三角

林如心　粉菊花（麻彩戲）　馬秀英（連環戲）　張月亭　梁一鳴　于雨亭　明艷芳　袁小樓　王文祥　張月亭　林如心　粉菊花　馬秀英（連環戲）　陳彩霞　小蘭春　李少棠

三本蓮花公主　上天台　四郎探母　三本鐵公雞　（四本蓮花公主）

天蟾舞台　男女合演　十月初七夜戲

電話中央[illegible]

（價目從減）特別包廂官廳八角　頭等正廳四角　三層花樓三角　三層特等二角　三層頭等一角

劉桐軒　彭春珊　琴秋芳　劉韻秋　高百歲　白牡丹　劉漢臣　麒麟童　琴雪芳　王芸芳　劉奎官　郭玉蓉　董志揚　于振廷　陳永奎　李春棠

新排十一本　十二本　初次啟演　華麗緣

大世界大京班初七日夜戲目

客邱郭小湯曹蓋　景陳女馮
串德少月桂艷天紅（夜）玉善叫素蓮
童成亭來芳秋殺　峯甫天嬪奔

（日戲）[illegible]　（夜戲）五六本西游記　[illegible]四門　[illegible]　安天會

大世界競社新劇　十月初七日夜戲目　不另取資

（日戲）鴻鸞禧　（夜戲）軍事新劇　畢庶澄

大世界鴻福堂紹興文戲　十月初七日夜戲目

曹得富　沈九霞　張配紅　姚芳松　張支美　葉得寶　趙雲鳳　張雪芳　雪玉梅　王永春　沈桂芳　俞存喜　駱福林　朱小寶　李泉奎　金世江　黃半奎　王雲龍　俞福言

（日戲）頭本繡龍船　（夜戲）飛熊劍

大世界天韻集南方歌劇　十月初七日夜戲目

吳樊張孫褚曹陳　張　沈　顧　朱潘褚王黃金史
維笑志和儒雲雅艷衡偉儂霞雲延雪似雲桂玉德
新倩鶯尚飛君秋　[illegible]　齡艷馨鶴馨麗生

（日戲）合同記　（夜戲）三笑

大世界紹興大班　十月初七日夜戲目

韓德寶　張六八　陳寶林　徐家官　陳志益　汪蛟奎　胡大海　陳金貴　李玉水　胡林鳳　金水潮　周春生　水仙花　林金教　王乾興　張桂芳　周金龍　邵靈芝　王桃鏡

（日戲）雌雄鞭　（夜戲）後本雙合桃

大世界民鳴社男女揚州戲　十月初七日夜戲目

劉文城　筱玉鳳　筱玉英　臧雪梅　筱玉蘭　筱玉琴　徐宏選　裔樂爲　筱玉翠　沈筱梅

（日戲）賈老爺　錯中錯　（夜戲）七錢七　秦雪梅

先施樂園大京班　初七日夜戲目

（日十一點起夜至十二點止風雨無阻）

劉麒麟　劉春泉　唐秀蓮　劉榮軒　路凌雲　劉崑崙　景韻琴　應寶蓮　鄭君麟　小泉　[illegible]

（日戲）周幽王　（夜戲）孟姜女

先施樂園優美班　初七日夜戲目

（日十二點起夜至十二點止風雨無阻）

小翟張朱張張花　蓋張霍金花張朱
鳳雲均美笑儂紅曉義俠　春美雲玉義紅艷笑儂
處峯培英　艷崑螺　樓英峯芳俠

[illegible]

先施樂園舉行遊藝大會串

（鎮林班）　韓慧君元　何英　馮愛珠　何品山　馮連珠　楊文才　池秋馨
（揚州班）　姜大餘　孔少蘭　陸長貴　呂正才　客串　唐錫奎　戴小六　陳萬福　倪萬壽

五子哭墳（日戲）　五子哭墳（夜戲）　玉清明（日戲）　雙珠鳳（夜戲）

笑舞台　今夜開演

今晚劇中特煩　黃勳伯　陸嘯梧　特唱新編春調

綠衣女俠

預告新編偵探　愛情連台好戲　排練純熟佈景　齊全即日開演

廣舞台　聘請粵東群花艷影全女班　十月初七日夜戲

（日戲）新編配景哀艷良劇　孤鴈引仇緣
（日價）特等大洋八角　頭等大洋五角　二等小洋三角
（夜戲）配景唯一俠艷情劇　夜吊白芙蓉
（夜價）特等大洋一元二角　頭等大洋八角　二等小洋四角

全班名伶落力拍演　陳飛鳳　鄭金葉（首本）

新新花園新聲大劇場　門票二角　不另取資

十月初一起特別大贈品　票票有獎　人人有贈

續編連台好戲　今夜初次開演　五六本飛龍傳

新新屋頂花園　門票二角　不另取資

十月初一起特別大贈品　票票有獎　人人有贈

（精神團）張治兒　易方朔　（日）打城隍　（夜）活無常

（四明文戲）朱定才　金翠香　金翠玉　王海棠　小瑞香　[illegible]

新新花園鐘社男女新劇

十月初一起特別大贈品　票票有獎　人人有贈

續編西裝名劇　今夜初次開演　二本紅衣女郎

小世界乾坤大劇場

門票每位大洋一角　全體女子招待　各場不另取資看戲

倪富張王程單　單　程張王陸
文仙紫珊勳艷芳德元　（夜）元德仙　紅
龍舫娥奔臣文　新板講闘舫勳臣紫珊艷芳芳

九更天　打沙鍋　嫦月　馬鞍山　章會長坂坡　堂志　全本珍珠塔

小世界愛華社新劇　日夜戲目

門票每位大洋一角　內場招待全體女子　各場不另取資看戲

（日戲）碧玉簪　（夜戲）後本不情人

小世界越劇　初七日夜戲目

門票每位大洋一角　內場招待　一律女子　各場不另取資

張小巧　張忠德　金梅榮　周伯林　趙永筌　童正初　金雪芳　謝雲碧　紫金相　黃琴芳　張雲仙　倪笠生　俞傳海

（日戲）二本三笑　（夜戲）二本牙痕記

小世界十月初七日影戲

門票每位大洋一角　內場招待　一律女子　各場不另取資

神州公司出品　佳期

時間：新劇場　五點半至六點　十一點半至十二點半　京戲場　六點半至七點半　十一點至十二點半

神仙世界女子京戲　十月初七日夜戲目

門票每位大洋一角　內場招待　一律女子　各場參觀不另取資

小玉峯　常桂芬　劉艷芳　石叔二　石岩千　李梅一　艷蘭英　[illegible]

（日戲）趕三關　捉放曹　拾玉鐲　進宮　金笑地圖　（夜戲）全本全班合演　新殺子報

神仙世界文明新劇　日夜戲目

門票每位大洋一角　內場招待　一律女子　各場參觀不另取資

新排警世好戲　准於今晚初次開演

初七日戲　藥茶計　初七夜戲　義犬

神仙世界

門票每位大洋一角　內場招待

紹興文戲：相元龍　張伯初　尹財林　周鳳鳴　李陶陶　劉芝鵬　吳忠煥
（日戲）白鶴圖（下本）　（夜戲）看看看（本）

維揚古曲：李文安　筱蘭貞　高玉情　汪桂珊　筱秀英　筱秀蘭
（日戲）瞎子捉姦　（夜戲）誰先死

神仙世界

門票每位大洋一角　內場招待　一律女子　各場參觀不另取資

（魔術劇團）百祿登
趙惜芳　陸幼蘭　陸笑蘭　顧亞兒　陳幼玉
（日夜開演）好兄弟　（機關好戲）

（滑稽新劇）新心社
高巨寅　趙長松　吳天虹　（范石點）　（胡映雪）
（日演）窮花富葉　（夜演）殺子報（後本）

工部局電氣處

去舊更新（其三）

舊時乘小車。今日乘汽車。舊時用木灶。今日用電灶。去舊更新。勢所必至。無他。因電灶清潔便利省費之故耳。

工部局電氣處　樣子間南京路廿六號　辦公處福州路十七號　電話中央六六三零

好消息　好機會

辣斐德路亞爾培路轉角之汽車時飾展覽大會

陳列全新汽車二輛以搖彩法出售　中外時新衣飾以備任意選擇

附設華美富麗之跳舞廳西餐室

規模宏大佈置精美　爲上海五年來所未有之盛舉

如此好消息如此好機會　君何不前往參觀一次

三日以前早開幕　會期只有六天了

電E 4206

新市遊戲場　虹口梧州路南菜場　門票每位大洋一角

特別四口　特別口技　黃喻鐵魂（日）　趙笑林　臧春風　（滑稽新戲）
（快活林新劇團）張月英　張美王芳　客串張芳君　（四明文戲）
徐菊桃　陳紅川　陳淮泉　常海禮　陳廣韻　（雜耍揚班）
施文亭　施竹軒　春春娥　毛喬笙　（改良申曲）

[illegible]

更新舞臺閘北開封路口

男女合演

修理工竣不日開幕

天蟾舞台

天蟾舞台重金禮聘名聞南北環球歡迎別樹一幟花容月貌天仙化人文武古裝青衣花衫

荀慧生

金仲仁　張春彥　計艷芬　吳彩霞

現已抵申靜養數天擇吉登台

[illegible]

天蟾舞台

天蟾舞臺挽友聘震遐邇全球歡迎名門後裔譚派嫡傳家學淵博唯一無二文武唱做鬚生

譚富英

王多壽　曹連孝　馬富祿　孫甫亭　陸鳳琴

現已抵申靜養數天擇吉登台

[illegible]

百代公司又出新片了

四馬路第五十八號　電話中央二六二八

小月英　趙美　余叔岩　余玉坡　（小樓）楊　白牡丹　余英　劉秦　銀　金少山　鋼鑽達子　鳳雲　喜忠　趙哈

[illegible]

奧迪安大戲院

今天日夜開映三次

寰球公司著名最新愛情佳片

撲克大王

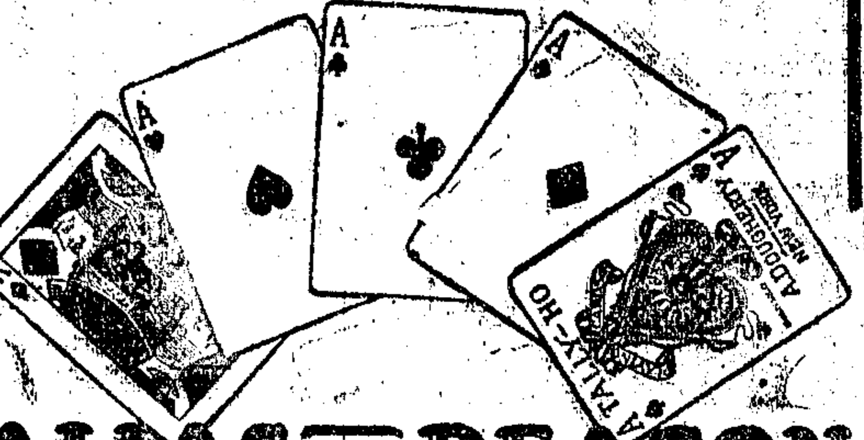

ALIAS THE DEACON

WITH
JEAN HERSHOLT, JUNE MARLOWE
RALPH GRAVES, MYRTLE STEDMAN

時間 下午三時 五時半及 九時一刻 開映

價目 （日戲）樓下七角 樓上九角 一元二角 （夜戲）樓下九角 樓上一元 二角 一元五角

Embassy THEATRE 夏令配克

今日起日夜三次開映

空前絕後驚人大悲劇

◉美國第一國家公司最新名片 ◉法國小仲馬氏生平第一名作 ◉上海孔雀公司經理空前名劇

大明星 體婁 主演

茶花女

時間 第一次下午三時 第二次下午五時半 第三次下午九時一刻

價目 第一二次 九角 一元五角 第三次 一元 二元

上海大戲院

北四川路老靶子路北 電話北三四二一

星期一・二・三開映（日戲）三時 五時半（夜戲）九時一刻

宮闈俠義愛情名片

護花使者

鮑特門 康雷萊格爾 合演

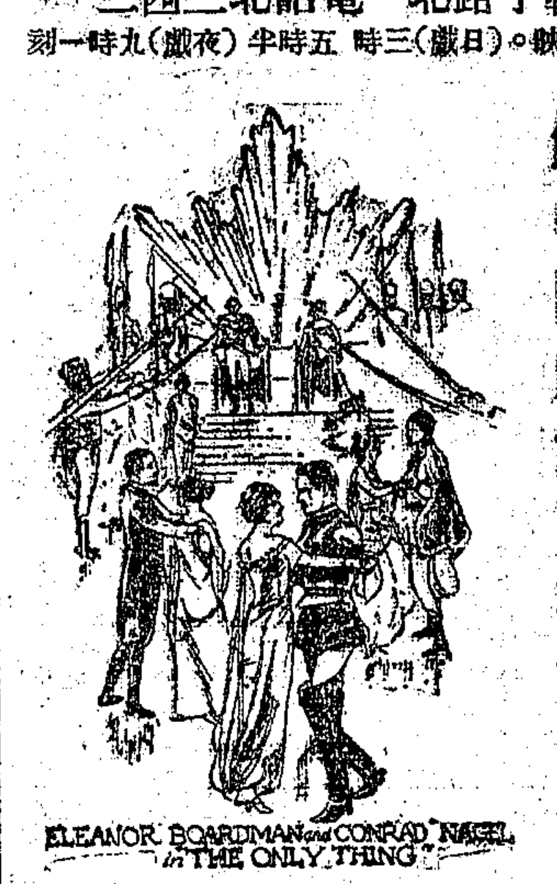

ELEANOR BOARDMAN and CONRAD NAGEL in "THE ONLY THING"

綺年玉貌之一公主遣嫁面線奇隨之業小國老王心彌不題無力扳抗卒爲年少英俊之公爵所拯救歷盡艱難備嘗辛苦得脫於難一對璧人終綺良緣情節之曲折緊凄斐嘆觀止佈景華魔雅綴爲自來影片所未有

價目 日戲樓下小洋四角・六角・樓上小洋八角・大洋一元
夜戲樓下小洋六角・八角・樓上大洋一元二角・一元半

北京大戲院

最新建築規模宏大中國唯一之影戲院

北京路貴州路口 電話中央七四一〇

星期日一・二・三開映；日戲三時 五時半 夜戲九時一刻

女英雄的 史璜生 傑作

女賊韓明璧

巴黎有巨賊化名韓明璧混綜社會無能辨別忽男忽女撲朔迷離且明乎毅忠乎國嗣後一蹤寫貧顯之夫人情節之曲折光怪出人意料而又緊鴻不懈由史瑣生飾演激透自如至於戰景之悲壯巴黎之繁華猶其餘事也

星期四起映殷格蘭生平傑作「爲國犧牲」

價目 日戲正廳小洋三角 樓廳小洋六角 花樓小洋九角
夜戲正廳小洋四角 樓廳小洋八角 花樓大洋一元

城南通俗影戲院

大東門南 小南門北 每星期二次換片 ▲今天日夜開演

中國影片 烏盆記 大千公司出品

日戲二時半 晚六時九時夜戲每演二次 十月初九日起 一箭仇

▲價目▼ 包廂每位大洋一元 優等每位小洋四角 頭等正廳每位小洋二角 幼童減半收費

共和影戲院

西門外方浜橋 每星期二星期四日換片 今天日夜開影

尚武偵探機關長片 神怪錄 大團圓 老鼠黨 第一第二集（又名至命的符號）

▲時刻▼ ▲日戲二點半起 ▲夜戲七點半 九點半起

▲價目▼ 特別包廂每位小洋八角 普通包廂每位小洋六角 樓每位小洋四角 幼童減半收費

愛普廬戲院

北四川路海寧路口

今日下午五時半九時一刻開映

汽車姻緣

萬國大戲院

電話北四五八九 星期三映 月宮寶盒

日戲三點鐘 九點鐘 夜戲七點鐘 日夜三次
◀價目▶ 樓下二角 樓上三角 日夜一律

天一青年影片公司最新名貴出品神出鬼沒新奇佈景之稀宮古裝片

唐皇遊地府

譚威宇 倪紅雁 孫正中 張鐸聲 ◀主演▶

中華大戲院

電話中央九一六六 本星期三准映 湖邊春夢

日戲三時起 夜戲七時起九時起
（價目）日戲（下樓）正廳二角（上樓）樓廳三角 包廂五角
夜戲（下樓）正廳二角（上樓）樓廳四角 包廂六角

天一青年影片公司最新出品寫實愛國時事名片

新茶花

張鐸聲 汪福慶 王元龍 倪妙玉 胡蝶 倪紅雁 譚威宇 金玉如 魏鵬飛 主演 傑作

世界大戲院

閘北寶興路 本星期三准映 窮途浪女

價目 正廳二角 樓廳三角 包廂五角

日戲二點半 夜戲六點鐘 八點鐘 共映三次

注意：本院爲優待顧客起見特發售全年通用本券每張洋一元七角可入正廳一大座

公司出品最新冒險武俠唯一愛情巨片

白芙蓉

導演 張惠民 主演 張惠民 吳素馨 阮聖鐸

百星大戲院

老靶子路 福生路口

今日日夜開映

奇俠愛情巨片

約翰吉爾勃最近傑作

荒漠救美記

John Gilbert
IN
ARABIAN LOVE

時間 日戲 下午三時 下午五時半 夜戲 下午九時一刻

價目 日戲 樓下四角 樓上八角 夜戲 樓下六角 樓上一元

本片係福克斯公司最新出品由戰地之花之主角約翰吉爾勃主演情節之離奇曲折較蒞倫鐵拿主演之荒漠劫美記更佳本院爲優待觀衆起見並不加價愛觀約翰吉爾勃之名作幸勿交臂失之

轟動全球之名片 西席地密爾傑作

黨人魂

行將開映 幸勿錯過

敝院承接學界來函要求重映該片並減價售券本院爲提倡藝術起見特於下星期四（即十一月三日）起重行開映仍請特別樂隊奏樂歌曲餘目照現時座價並不增加以示優待

卡爾登影戲院

今天最後一天開映 日戲三時 五時半 夜戲九時一刻

俄國大文豪托爾斯泰不朽傑作

哲學愛情唯一巨片

復活

Count Leo Tolstoy's
"Resurrection"

DOLORES DEL RIO ROD LA ROCQUE

勞特拉洛克 合演 桃樂斯德爾里奧

明天星期二起換映琵琵琶琶兒妮但勞特拉洛克紐約野花合演傑作

中央大戲院

電話中央七五七一 每逢星期三星期日換片

（日戲）第一次下午二點起 第二次三點半起 五點半起 （夜戲）九點一刻起映

（座價）（日戲）四角 六角 八角 （夜戲）六角 八角 一元

祇映今明兩天各界請早

包羅萬象花樣翻新之鉅片

開心新記公司最新出品

邵莊林（客串） 左竹修（主演） 謝琳蘭（助演）

趙公良 魯懸 譚月蓀（合演）

十三號包廂

（原名奇怪石）

◀片內特色▶

▲情節：：劇情曲折離奇，結構不落窠臼，全劇時代，上迄盤古，下迄目今，搬演事實，包含神怪滑稽偵探冒險武俠愛情科學社會等等，而分華演演，情節貫串，愈從愈佳，故看此一片，勝爭劇情及時代實調之飽片十餘本，響諸吃菜，好像吃一腕百味離陳，盤落鮮美之全家羅，津津有味，不背停口也。

▲演員：：開心公司抱提倡電影，不使導演人才之宏旨，特聘萬有電影聯翻藝術天才而未嘗上過饒頸之鄭正秋先生介物女左竹修女士及趙公良譚月孫魯愚諸君錫主演，居然一經訓練，便能心領神會，表演邁眞，或如初寫黃庭，恰到好處，或則爐火純膏，完化境，又聘鶴琳蘭邵莊林窺益君加入合演，側老手嶄輪，自又不同凡響者也。

▲佈景：：外景攝自蘇杭名勝，幽靜秀麗，取景得法，更能顯出自然之美，內景特製，山洞石窟，令人眞假莫辨，舞廳妝閣，可稱富麗堂皇，道具亦支配適當，十分考究。

▲攝影：：光線清晰和潤，染色鮮艷奪目，屈力克之神妙，尤爲特色。

▲字幕：：開心字幕，向以簡明切當、諷刺滑稽名于時，本片仍由汪仲賢先生担任撰製，沈諧先生譯述，都明嘹可誦，題書仍由倪古蓮先生担任，雅穆樣羅，非常美觀。

▲附註：：在中國影界沉悶凄寂之時，有此包羅萬象花樣翻新之巨片出世，確是安慰愛影士女之好消息。旗告空談，或不可信，請來參觀，便可証明。

新中央大戲院

電話北二三二二號 每逢星期三星期日換片

（日戲）三點鐘 五點半 （夜戲）九點一刻 共映三次
正廳三角 樓廳四角 包廂六角 日夜一律

祇映今明兩天各界請早

冒險武俠愛情佳片

華劇影片公司最新出品

張晴浦（監製） 陳天（導演） 張惠民（編劇）

吳素馨 張惠民

湯劍廷 梁賽珍 阮聖鐸 吳素素 陸華彰 張雲鵬

◀八大明星合演傑作▶

夜明珠

近年國產電影，漸已傾重武俠一道。張惠民爲個中後起之秀。歐美武術電影，因得攝影技術上之輔助，每可假飾，於國則否，故國內武術影片，我如不以眞實之工夫，顯演於幕者，必不能使觀者振奮精神。張君惠民寓有膂力，於各種武技，皆經長時之練習，如技擊、騎射、游泳、飛躍等，無一不精，是以在銀幕上之表演，每能驚座。自「白芙蓉」影片出，張君於銀幕上之名藝，突然增高，而華劇公司亦因張君之好身手，而得馳名海外。故「白芙蓉」不但在上海之賣座爲可觀，即遠至南洋，亦無不熱烈歡迎。「夜明珠」爲繼「白芙蓉」而起之武俠佳片，劇情之曲折，外景之雄偉，武技之敏捷，攝影之精美，以及各演員表情之細膩，皆較「白芙蓉」更勝一籌，愛觀諸君盍興乎來。

恩派亞戲院

電話中央七〇六二 星期三准映 唐皇遊地府

注意 本院長期優待券每本十張樓上三元樓下兩元限用至陽曆年底爲止發售時日每日下午二時至四時

（日戲）三點起 五點半起 （夜戲）九點一刻起
（日戲）三角 四角 八角 （夜戲）三角 四角 六角 一元

月宮寶盒

片加華說 中印文明 今年新片 再版

范雪朋 作 飛天 神秘 之妙 大俠 快劍

卡德影戲院

電話西八七八二號 星期三准映 風流少奶奶

（日戲）三點鐘 （夜戲）七點鐘 九點鐘
（日戲）樓下二角 樓上三角 四角 （夜戲）樓下三角 四角 樓上五角

明星影片公司最新有價值之悲劇

湖邊春夢

卜萬蒼導演 毛劍佩 楊耐梅 龔稼農（主演）

孔雀東華戲院

法租界蒲飛路四百八十六號

今天日夜開演三次

天涯淪落人

DOLORES COSTELLO IN "BRIDE OF THE STORM"

時間（日）三點 五點半 （夜）九點一刻 價目（日）四角 六角 八角 （夜）八角 一元

中山大戲院

虹口四卡子橋東中州路 電話北二二五三號

日戲二點半 夜戲七點 九點
樓上三角 樓下二角 日夜一律

▲今天商請 京劇 王娟娟女士唱 說滑稽 電影明星王意明王女士 說書 明星王意璽女士 譜子命 合唱 女明星朱文暉王意曼女士 合唱 電影明星王明女士 唱毛毛雨 明星王意女士 合演 蘇州妹妹明星小妹妹 雙簧 陸劍芬姊妹

並加映 紅樓夢 十大本一二次映完 並不加價

新愛倫大戲院

院址虹口海寧路中 電話北四五二〇號 陽曆十月卅一號起連映三天

國產武俠冒險名片

十三妹大鬧能仁寺

友聯影片公司出品

▲預告 陽曆十一月三號起映 國產名片 美人計

時間 日戲三時至五時 七時至九時 夜戲九時至十一時

（價目）樓下小洋二角 樓上小洋三角 幼童減半 日夜同價

虹口大影戲院

虹口乍浦路口 電話北四一八 每星期一四換新片 今天日夜開映

（寶理傑作）

不論何妻

Pearl White
in
"ANY WIFE"

▲時間▼ 第一次下午三點一刻 第二次晚七點一刻 第三次晚九點鐘

價目 樓下二角 樓上三角 幼童減半 日夜一律